時報

中華民國十七年
九月廿六日 星期三
今日圖畫時報閱者注意
舊歷戊辰年八月十三日
今天三張售大洋三分
第八千六百七十七號

廣告刊例

天濟醫室鄒靜卿為[illegible]聲明

肺形草緊要聲明

肺形草係鄙人配製由天濟醫室獨家發售專治肺癆咯血諸症曾經呈准上海市政府農工商局註册衛生局化驗給照在案問世以來已將十載行銷全國各埠遠及南洋朝鮮等處咸稱藥到病除靈效卓著以是謝函盈篋頌聲載道乃近今市上疊見以治癆標榜之藥草間有詭稱即係肺形草者化名混售欺世歛錢實堪痛恨病家惶惑不知所從具書詢問究竟者頗不乏人曾記上年有曾經投服肺形草治愈癆症之某君渠自出售藥水冒稱係得諸鄙人傳授云云其時曾登申新兩報聲明否認（報稿緩日製版發表）豈料人心不古詐僞百出年來影射肺形草者乃層見疊出應知商標註册絕不容他人影戤而盜名欺世實足以貽累病人爰特鄭重聲明爲當世之患癆者告肺形草僅上海四馬路南石路新普慶里天濟醫室一家發售靜安寺原址已改爲製藥處並此聲明　天濟醫室邵靜卿啓

肺形草總發行所　上海四馬路南石路新普慶里　天濟醫室　電話一一六三〇號

售價每服兩元每打廿元外埠寄費加一說明書函索即寄贈

特價只餘 五天

綜合英漢大辭典

全書兩巨册　定價十二元　特價九元

上海 商務印書館

華商紗廠聯合會再告徐國棟等

[illegible]

新嘉坡山東慘禍籌賑會會長陳嘉庚啓事

鄙人在新嘉坡山東慘禍籌賑會任內所匯交國府財部及中央財務委員會賑款截至今止共九次一百一十萬元茲知已由國府財部撥出此款六十萬元交與河北山東賑災委員會作爲散賑之用款出於公事同行善國府處置所當同情惟此款乃籌賑會全體公募非鄙人一己之力深冀河北山東賑災委員會登報獎舉情殊可感事則不符除函該會判釋眞相外謹此公佈

江灣賽馬搖彩套頭票

自一號至六百號兩天每套售洋四十六元

陽歷九月廿八號廿九號即陰歷中秋節及十六日(星期五星期六)本會舉行第一四五期賽馬每日准下午一點一刻起賽各賽十次會員可向靜寺路一四五號本會辦事處預定特此佈告

萬國體育會謹啓 4180

上海公共租界電車公司通告

愚園路駛行無軌電車茲訂於一九二八年九月廿七日星期四起無軌電車在愚園路上駛行自靜安寺起點至極司非爾公園止此佈

上海電車公司經理伊文 4185

上海特別市政府衛生局衛生試驗所通告

本所現因房屋不敷辦公業經遷至虬江路廣東街一百九十二號自本月念六日起至十月四日止暫停工作五日以後凡各機關團體醫師商民人等送請檢驗物品均請送新址爲盼除呈報外特此通告 4183

爲籌備慶祝國慶事通告各界

逕啓者爲籌備慶祝國慶事定于本月二十六日(星期三)下午二時在本黨部三樓召集各界代表討論辦法屆時務希全市各團體各派代表一人出席參加共策進行除分別函達外特此通告

上海特別市黨務指導委員會宣傳部 4174

有正書局新出版十種

宋拓淳化閣帖三本	十二元	金農山印譜四册	二元四角
西嶽華山碑三種	六元	中國名畫廿九集一册	一元五角
宋人通俗小說二册	二元	鄧完白篆書大屏四幅	二元四角
釋迦應化事跡三册	一元二角	史晴江天官大幅	一元六角
唐拓柳公權金剛經一册	四元	石岩觀音像大幅	二元

上海有正書局 望平街總發行 及各省分局

金城煙公司發行廿支月娥牌香煙出世並招請外埠經理

前擬之十支德勝門五十支羅漢大金城十支神燈牌等香烟刻已着手進行不日即可出品特此佈告

敬啓者本公司所出十支[illegible]十支[illegible]各牌香煙頗受社會歡迎今續出廿支月娥牌一種業已採辦就緒即日發行外埠如欲經理者請蒞臨敝公司接洽可也

發行所浙江路洪德里四百八十號　電話一〇四九五

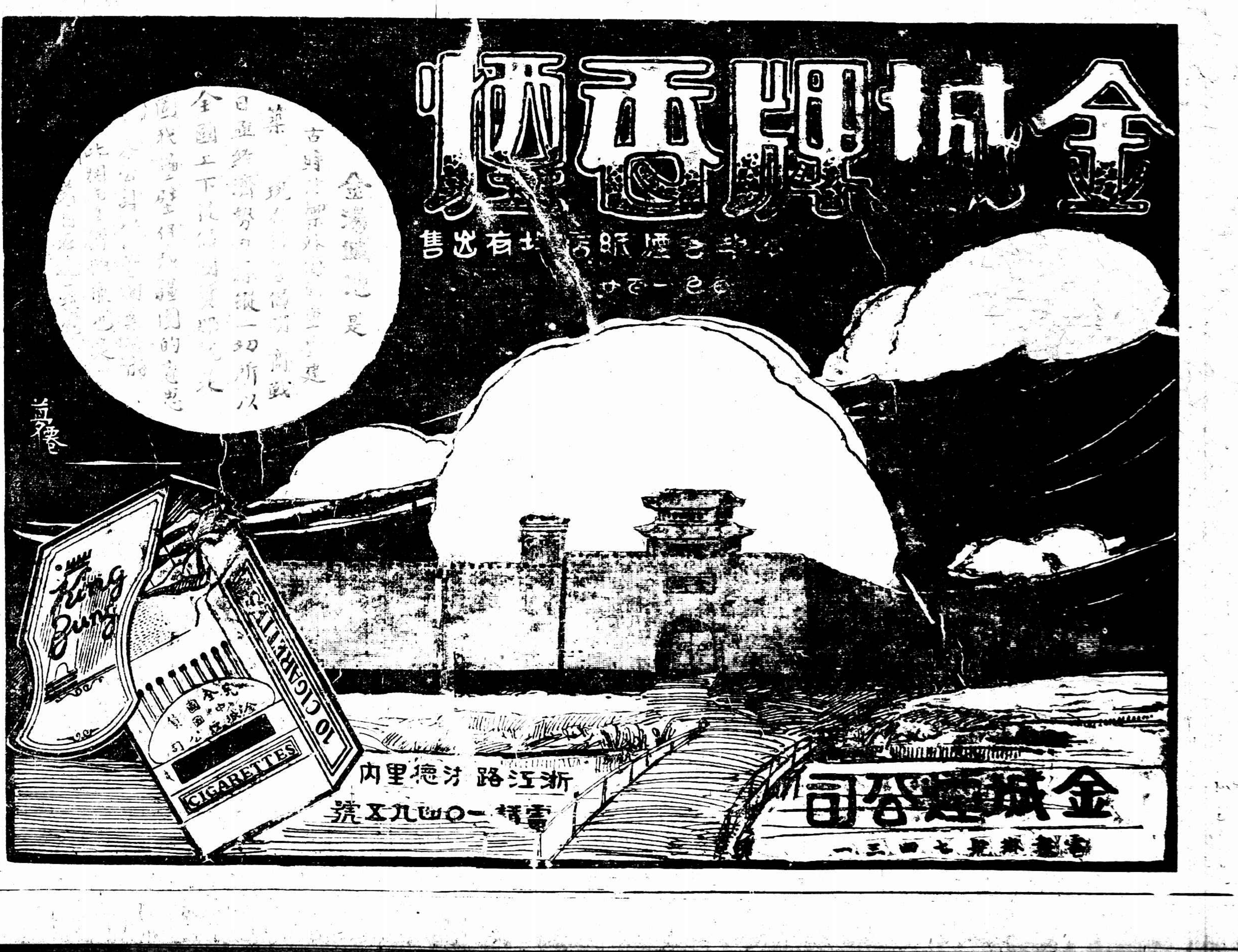

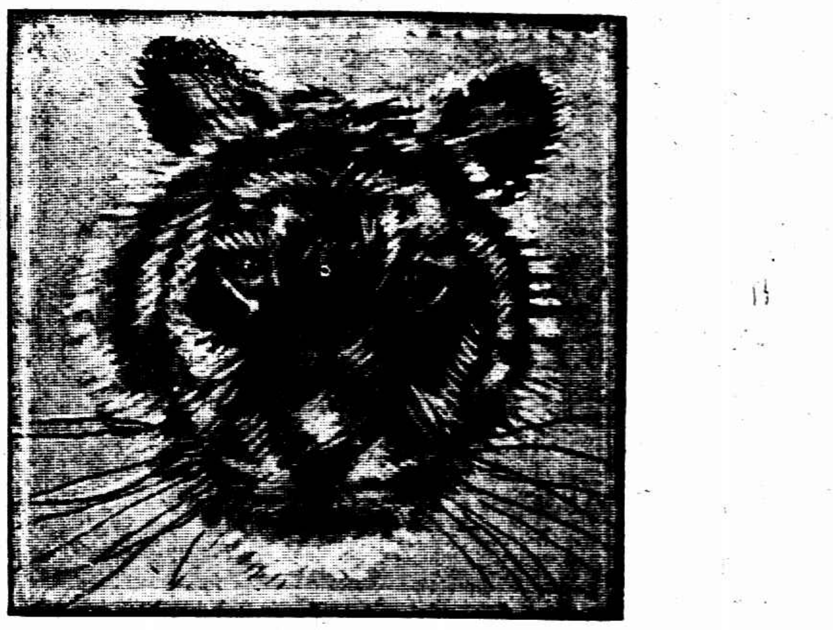

秋老虎

(闡明)

今歲夏間天氣溫和未見十分酷暑寒暑表不過在八十六七度之間較之往年九十七八度者相差殊甚入秋以來近日反覺蒍暑驕陽逼人所謂秋老虎者猶言應涼反熱氣候不常人們容易感受疾病如猛虎之可畏也凡寒熱泄瀉瘧痢秋溫等症大都在此時期發作好了好了如今有「永安堂的虎標良藥」趕服他了虎標萬金油是耑治以上各症可以內服外搽百治百效不怕秋老虎厲害

虎標萬金油

內治 中風中痰 霍亂吐瀉 心氣腹痛 絞腸痧痛 頭痛昏眩 時行瘟疫 四時感冒 噎膈反胃 消暑除煩 止咳化痰 及雜疑難症

外治 神經骨痛 疥瘡痧瘡 腰骨脚痛 瘰癧核痛 手足腫痛 蛇螫狗咬 無名腫毒 跌打刀傷 皮膚破傷 蚊咬蟲毒 及牙痛 耳痛

總發行上海虎標永安堂 北四川路八十九號 電話(北)二七三六

南市代理新開河林大森 各大商藥店及煙紙店均有出售

熊式輝啓事

此次重來淞滬、承各方薦賢、深感厚誼、祇以部中各處人員、均由前任移交繼續供職、無法延致、深用歉咎、敬乞鑒原

淞滬警備司令部副官處啓事

奉司令諭、除星期日及星期六外、每日下午一時至三時止、為會客時間、敬希詧照為荷

淞滬警備司令部通告

本部警備淞滬原為保衛地方增進民衆福利所有關於各項案犯本部力求審慎詳明如有必須逮捕人犯時自有本部軍法處依照法定手續辦理近查外間傳聞常有不相干之徒擅自捕人情事殊屬違法越權目無法紀若不嚴行禁止曷足以安善良而維治安為此通告各界人等嗣後倘有前項事發生准扭送來部決不寬宥

閻錫山昨晨抵平

將研究對熱河問題

◎閻錫山二十四日午由大同啓程、晚六時過張家口、二十五晨六時抵北平西直門、即入城、與僉家驤先赴政分會、閻旋回平懷慶私宅、閻初擬在張垣勾留、俾便視察、因得蔣急電、請速回平、故閻兼程來平、將切實研究熱河問題、節後閻仍擬赴察綏視察、(北平二十五日上午十一時電)

◎隨閻抵平之僉家驤、今日談話、閻在大同之任務、為剿匪・裁兵・放賑・三項、均辦竣、閻來平任務、為決懸案・計劃關內善後・解決熱河問題・組盜陵案法庭、辦竣後即赴綏遠察哈爾視察、閻因途中勞頓、今日休息、不見普通賓客、二十六日晨在衛戍部接見報界、(北平二十五日下午三時電)

◎熱河問題、閻錫山與何成濬等將研究具體辦法、改熱河為省、范熙績軍將調往熱河、(北平二十五日下午六時電)

◎閻錫山今晨到平、事前以不願人到站歡迎、極秘密、商震昨晚離平時尚不知、閻因途中勞頓、僅令副官處如何成濬・方振武・楊杰・何其鞏等往可見、餘均擋駕、聞閻本擬赴察綏、因察綏長官均到大同、故作罷、(北平二十五日國聞社電)

◎載澤寶熙等為盜陵案、請朱綬光轉達、晉謁閻錫山、述清室意見、(北平二十五日下午六時電)

楊宇霆赴灤晤白

◎白崇禧昨又赴灤州、(北平二十五日下午九時電)

◎白崇禧楊宇霆定二十五日在灤州附近晤面、商善後、現灤東由奉軍駐守、灤內由國軍駐防、甚融洽、(北平二十五日下午九時電)

◎白崇禧電奉、關內軍事結束後、奉方軍隊應全部撤退關外、頃悉張學良已將此事委楊宇霆全權辦理、故楊日內確有來唐山謁白商決一切消息、(天津二十五日電)

◎何成濬語人、軍事結束後、奉軍將開出關外、(北平二十五日下午六時電)

◎灤河橋趕修、或建浮橋、如三日內竣工、張學良楊宇霆即來晤白崇禧、(北平二十五日下午六時電)

◎據秦皇島來電云、楊宇霆因欲與白崇禧會見、於二十三日由山海關出發西行、(奉天二十四日東方電)

◎唐灤間電線被斷、今日可修復、(北平二十五日電)

◎平奉鐵路從二十三日起照常通車、(天津二十四日東方電)

灤東懸青白旗

奉軍準備易幟

◎灤河以東、本日一律改懸青天白日旗、在該方面之奉軍、準備青天白日旗之腕章、一部分已纏於臂上、(天津二十四日東方電)

◎據確息、國奉兩軍因解決直魯軍業已完畢、乃互派代表往來接洽、白崇禧以青天白日旗贈給前線之奉軍、勸彼等懸掛、聞奉軍內部已將該旗分配、現攜有青天白日旗者甚多、山海關一帶居民、亦每家準備青天白日旗、以備奉命易幟時所用、(北平二十四日東方電)

魯殘軍臨終尚頑抗

擊斃五百名

◎二十三日殘軍在灤州稚里一帶尚圖頑抗、被國軍包圍、擊斃殘軍五百名、昨已完全解決、(北平電)

◎范熙績談話、直魯殘軍於二十三日夜完全繳械、其官佐運津給資遣散、(北平二十五日下午九時電)

◎范熙績今由灤州回平、(北平二十五日下午九時電)

國府昨日會議

撥欵賑濟北平

歡迎國聯代表團

◎二十五日國府九十七次會議、出席白雲梯・李烈鈞・王伯羣・譚延闓・宋淵源・林森・孫科・鈕永建・胡漢民・張人傑・張之江、列席徐元誥・薛篤弼・劉樸忱・王世杰・王正廷・李石曾・主席譚延闓、報告(一)財長宋子文二十四日電稱、淞滬警備司令熊式輝、本日就職、子文奉派監誓、茲以抱恙未能前往、已改請鄒委員力子代表、敬請鑒核案、(二)閩省政府主席楊樹莊等報告就職日期、並稱陳委員乃光・許委員顯時・陳委員楚南・方委員聲濤・丁委員超五等尚未到省、俟到時補行就職、敬請鑒察案、討論(一)軍事委員會呈送撫卹委員會組織條例草案、請鑒核施行案、議決交法制局審查、(二)于委員右任二十一日電請准其辭去本兼各職案、決議慰留、(三)司法部呈稱、職部秘書長皮宗石、參事陶公衡、呈請辭職、[illegible]請鑒核案、決議照准、(四)外交部長王正廷呈、為特派湖南交涉員毛鍾才現請辭職、擬請照准、並以李芳繼任案、決議照准、(五)內政部長薛篤弼呈稱、北平貧民衆多、每年待政府冬賑、本年失業者更衆、擬請一面令北平特別市政府及河北省政府查案籌款放賑、一面令財政部速籌現款十萬元、交由賑款委員會議定辦法、速派妥員前往放賑、並籌議維持北平市面辦法、以解決北平貧民生計之大部分、至其經費、擬在整理清宮內務府及縣產收入項下支出、即由鈞府委派大員或照鈞府秘書處箋擬周委員震麟請開放三海一案、組織委員會辦法、合併辦理、是否有當、請公決案、決議關於籌辦北平冬賑辦法、令財政部速撥現款十萬元、交賑款委員會散放、關於維持北平市面辦法、交內政部詳細計劃呈核、(六)蒙藏委員會呈請在首都籌設蒙藏訓政人員養成所、並附呈該所經常開辦費預算草案、請飭財部分別撥給案、決議交審查地方行政人員訓練處條例草案各委員併案審查、(七)內政部長薛篤弼呈稱、各縣組織法業奉明令公布在案、茲依據本法第五十八條之規定、並就各省情形擬具本法分期施行一覽表、請鑒核施行案、議決備案、以部令公布之、(八)秘書處轉呈內政部長薛篤弼呈稱、縣長考試暫行條例草案及縣長獎懲條例草案、業經審查完竣、先行送請查照轉陳案、決議均修正通過、(九)秘書處呈稱、查青海蒙番雜處、向均兼用蒙藏文字、從前頒發文武長官印信、係漢蒙藏三種文合用、此次是否仍用三種文、或專用漢文、決議用三種文、(十)禁烟委員會內政部呈送禁烟會議支付預算書及內政會議支付預算書、請鑒核、轉飭財政部撥給案、決議交財政部照發、(十一)蒙藏委員會呈送該會十七年度支付預算書、請鑒核備案、並轉飭財部自九月份起撥給案、決議交預算委員會、(南京廿五日電)

◎今日國府議決案、(一)開封政分會主席馮玉祥電、河南省政府建設廳長請以張鈁繼任、決議送中央政治會議、(二)江西省政府朱培德電、省委彭程萬・李尚庸・免職、請以曹浩森・周貫虹・繼任、並以曹兼任建設廳長、決議送中央政治會議、(三)大學院建設委員會呈請將中法工商銀行董事姚震・曹汝霖・陸錦・丁士源・免職、改任錢永銘・魏道明・齊致・為該銀行董事、並以錢為該行總理、齊兼駐巴黎董事、議決照辦、(四)外交部呈國際聯盟代表團來華調查、決議表示歡迎、外交部又提收回法國庚子賠款案、決照以前手續辦理、(南京二十五日電)

◎軍委會前提撫恤條例、現由法制局審查完竣、條例內容、凡政黨軍人員、一律可受撫恤、撫恤委員會直屬國府、設正副委員長各一、又委員三人、(南京二十五日電)

張宗昌確逃大連

孫傳芳率殘部出關

◎據可靠方面接電、張宗昌已於二十一日晚潛乘灤河之民船、轉乘早在河口附近等候之火輪、向大連方面逃走、(天津二十四日東方電)

◎安山孫傳芳餘部、由孫率領出關、(北平二十五日電)

五院組織法另行起草

◎五院組織法、經胡漢民戴季陶王寵惠三委員審查、因法制局所擬原文不適用、現已另行起草、(南京二十五日電)

優待新聞事業

呈請速定施行手續

◎上海日報公會近以繼續進行優待新聞事業、又派代表吳樹人趙叔雍入京、向交部呈請按國府批准、速定施行手續、並先後晤孫科吳鐵城蔣作賓等、均深切表示同意、願加贊助、(南京二十五日下午十時電)

中意寧案即將解決

◎王正廷言、中意寧案解決在即、俟意使照會寄到、即可交換、中捷條約、內容規定華人在捷有航權、關於中德商約事、前曾得中央同意、外傳中央以為不妥、並非事實、此約不久即可換文實行、(南京二十五日電)

日人視滿蒙為韓臺

汪使提嚴重抗議

◎駐日公使汪榮寶、昨日訪亞細亞局長、以名古屋博覽會將滿蒙之部與朝鮮台灣同視為日本殖民地、特奉國民政府之電命、提出嚴重抗議、(東京二十五日電通電)

◎日本駐奉天林總領事、負政府之重要使命、於二十四夜由東京啓程歸任、(東京二十四日電通電)

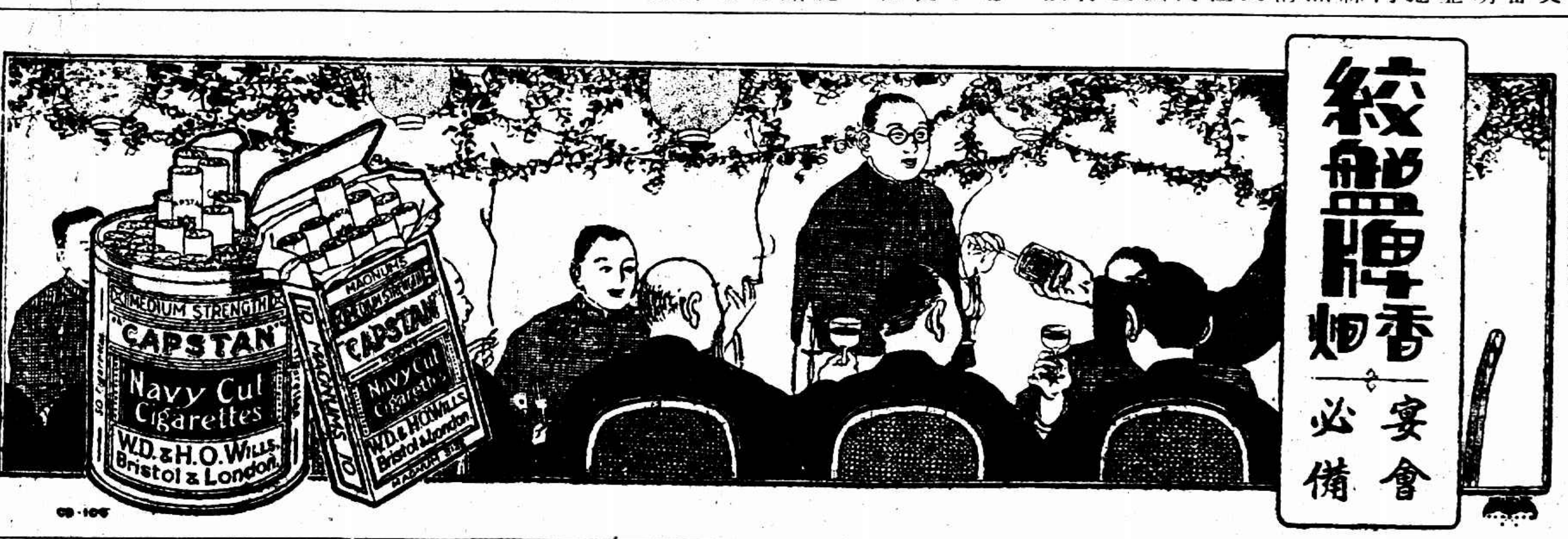

沙面英兵撤回

舊法領署已交回

◎沙面英兵奉命撤回、明後日赴香港、(沙面二十四日路透電)

◎廣州城內之法領公署昨已無條件交還廣州政府、(沙面二十四日路透電)

總理葬事決呈請改期

◎譚延闓・胡漢民・林森・葉楚傖・林煥廷・孔祥熙・二十五日下午、在總理葬事籌備處開會、商議總理陵墓工程經費及葬期等事、孫科以家屬代表資格列席、決定呈請中央以明年三月十二日為葬期、(南京二十五日電)

◎工商部長孔祥熙二十五日早車回京、(南京二十五日電)

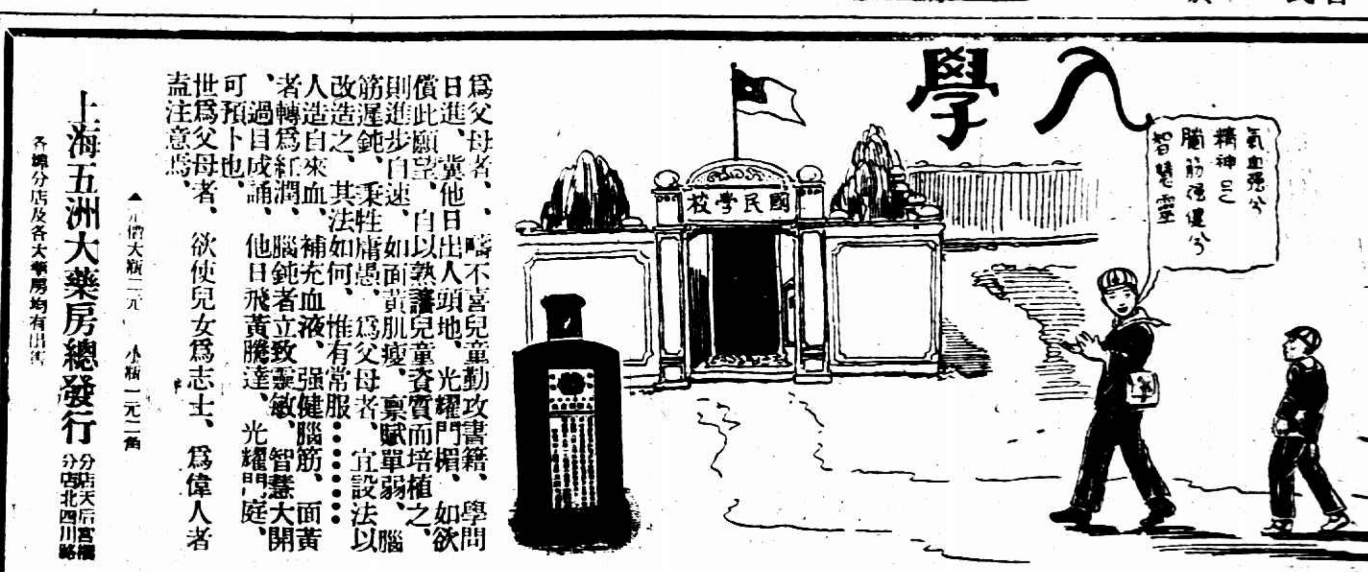

古應芬已抵港

◎古應芬二十五日晨乘法郵船士芳斯號抵港、同行有鄧召蔭・李仙根・二人、古云、留粵一星期、始赴京、又言汪精衛現居法國一村落中、(香港二十五日下午九時電)

寇軍繳械辦理已竣

◎二十三日寇軍繳械、沙溝方面有頓阻、劉峙派二旅馳往、率在韓莊解決、繆培南亦電告解決泰安寇軍餘部、今晨辦理全竣、劉峙電蔣報告、(徐州二十五日電)

◎繳械寇軍、二十五日分批運京、(徐州二十四日下午三時電)

◎兗州電、前歸陳調元收編之寇英傑全部、在津浦路分站解散情形如下、(一)寇本人率兵二團在蚌埠略有抵抗、寇偕一團長事前潛逃、(二)寇部自泰安開蚌、計八列車、一二三列車在徐州、由劉峙師奉令繳械、七八列車在泰安附近、由繆培南師奉令繳械、六列車在姚村、由十師副師長楊勝治部奉令繳械、四五列車在鄒縣、由岳相如部奉令繳械、五列車不服制止、經夏斗寅師奉令拆毀路軌截擊、死二十餘人、並斃團長一名、始繳械、(南京二十五日電)

北平九校經費籌撥

◎財部今日在國府會議報告北平九校已籌撥六十萬、可以開學、禁煙委員會經費、決月撥兩萬、（南京二十五日電）

遣散費被竊 七萬八千餘元

◎合肥電、第一集團整委會特派點驗第四十軍之委員梁大奇等、在旅寓被竊遣散費公款七萬八千餘元、保管員楊立彊正在偵查、（南京二十五日電）

湘軍縮編無問題

◎魯滌平何健連日對於軍縮問題、開會討論、詳情未能探知、惟聞大致均已就緒、可決其絕無問題、（長沙二十五日下午三時電）

◎第二軍訓令所屬各師師長、裁撤各師師政治部、所有被裁人員、發給九月份薪餉一月遣散、（長沙二十五日下午三時電）

◎湘財政廳及財政整委會會同榷運局、准二十六日清算八月份鹽稅、（長沙二十五日下午三時電）

岳維峻到京

◎岳維峻二十五日到京、當即赴總部謁見蔣總司令、報告所部情況、並否認部屬被繳械情事、（南京二十五日）

朱培德抵南昌

◎朱培德二十四日到潯、二十五日午抵省、各界領袖赴牛行車站、餘在過渡處歡迎、隨朱來者有財廳長黃實等、各界定二十七日午在貢院側舉行歡迎大會、（南昌二十五日下午八時電）

鎭江匪情報告

◎第六師長陳焯、副師長方策、昨據所部第十八旅長邢震南報告鎭江縣屬匪情、上黨歲豐兩鄉、於十八日上午派第二十五團之第一營第一三兩連及追擊砲排前往勦抄、據三十五團第一營呂營長植槐報告、據避難土民稱、盤踞薛村之游勇及地方小刀會匪、約七八百人、現向句容東南茅山一帶移動、並云該山內廟宇山洞、悉爲匪巢云云、陳焯方策已轉呈軍事委員會請示辦法、（南京二十五日電）

各方彙聞

◎甘省主席劉郁芬來陝謁馮、二十二日抵平涼、二十四日晚可抵省、（西安二十四日電）

◎顧震彭祖佑電、奉蔣總司令委任顧震爲國民革命軍第十六師師長、彭祖佑爲第十七師師長、復電令暫駐膠濟路以南一帶、藉資鎭攝、遵於九月二十五日在諸城縣宣誓就職、積極部署（南京二十五日電）

◎財會對軍縮借款百萬、滬行未能共濟、漢行已允勉湊六十萬、財委白志鯤個人復指借十萬、二十五日簽字、二十六日交款、六個月內可還淸、（漢口二十五日電）

◎十二軍二十五日在民衆俱樂部開討吳二週紀念會、並有遊藝、（徐州二十五日下午三時電）

◎板橋股匪被擊竄邳、公安隊追勦（徐州二十五日電）

◎馬超俊呈請省府每月指定建設費三十萬元、（香港二十五日下午九時電）

北平公債市況

◎二十五日公債市、九六前場二五、後場開盤二五五、收盤二六、七長七九七、成交三百四十萬（北平二十五日下午九時電）

中央常務會議

古宮博物院照原案公布……勞資爭議處理法未頒布前勞資條件之保障……佃農繳租辦法不統一俟立法院成立後詳細審議

二十四日午後二時、中央開第一六九次常務會議、出席者譚延闓・蔣中正・胡漢民・孫科、列席者褚民誼・陳肇英・丁超五・周啓剛・葉楚傖・繆斌・郭春濤・李濟琛・李煜瀛・吳鐵城・白雲梯、主席譚延闓、討論事項、㈠秘書處提出依照一六八次常會決議恩克巴圖・白雲梯・郭春濤・黃實・周啓剛・劉守中・陳嘉佑・朱霽青・丁超五・繆斌・褚民誼・經亨頤・丁惟汾・柳亞子・陳肇英・曾仲鳴・王樂平委員等十七人爲補充政治會議委員、吳鐵城・陳肇英・郭春濤・李福林・潘雲超委員等六人得列席政治會議、特繕列名單請核定案、（決議）通過、㈡中央政治會議函、爲據國府秘書處函送被議修正僑務委員會組織法、轉第一百五十次政治會議決議照修正案通過、函請照轉國府公布案、（決議）應行保留、俟立法院成立再交審核、㈢中央政治會議函、爲准函交審查之經委員亨頤廢除故宮博物院動議、並據北平政治分會代電大學院古物保管委員會主席張繼呈「請維持原案設立專院」、當經併提第一五五次政治會議、議決函中央執委會維持原案、請函國府仍將故宮博物院組織法公布案、（決議）函國民政府照原案公布、㈣中央政治會議函、爲准交核尉之上海市指委會轉呈市農業職工會請於勞資爭議法第三十八條增加在滬市未設立勞資仲裁機關時、所訂勞資條件、得受法律上同樣保障之規定案、經第一五五次政治會議議決在勞資爭議處理法未頒前、所合法手續調解訂立之勞資條件、自應受法律保障、如有爭執、仍須依照民事法規所定訴訟程序以求解決、不能依據該法第三十八條之規定、逕請强制執行、請令行上海市指委會轉飭遵照併函知國府案、（決議）照辦、㈤于委員右任爲（二十二）電以黨國新實、勉分力役、智昏任鉅、辰宙恩深、特請辭去本兼各職、俾得稍休輦下、以卒餘生、又九月二十二日函、現已電請辭去所領各職、所任中央執行委員會常務委員、並請從速另推接替、以資專責公案、（決議）慰留、㈥國民政府秘書處函、爲奉常委主席前准函送關於佃農事宜決議案兩則、當即照行各省市政府遵辦在案、茲據浙省政府呈送佃農繳租章程一件、當以佃農繳租、應有統一辦法、擬交法制局研究去後、茲據復稱、請催各省市管轄關涉提意見、并指定機關草擬新法等語、除催各省迅提意見外、函達查照、轉陳指定機關起草案、（決議）俟立法院成立、詳細審議辦法、㈦柏委員文蔚提案請開安徽倪氏逆產、有運動希圖發還之說、用特提案嚴飭該管機關切實注意、以杜奸謀案、（決議）函國民政府轉令安徽省政府注意、㈧中央宣傳部提議、請規定本年雙十節國慶紀念儀式、通令全國一致舉行、並由中央黨部領導首都各機關各民衆團體組織籌備會、籌備首都慶祝事項案、（決議）一、國慶紀念日全國各黨政軍學機關各團體工廠商店、一律休假一日、懸旗誌慶、并由各地黨部召集黨政軍學各機關及農工商學等民衆團體舉行慶祝大會、二、籌備首都慶祝事項、由中央宣傳部負責領導、㈨中央宣傳部呈、爲以前規定之黨國旗尺度比例、互有出入、特詳加審核、並擬討論、認爲應參酌各式、從新詳爲規定、頒布全國、一律遵行、特呈送所擬黨旗國旗尺度比例表、大小黨旗尺度表、及所繪黨旗國樣、敬希核定施行案、（決議）交蔣委員中正・胡委員漢民・譚委員延闓・孫委員科、葉部長楚傖審查、由胡委員漢民召集、㈩譚委員延闓臨時提議、中央執行委員會秘書處原由于歐丁三常務委員負責、現以于丁兩委員均不在京、應否加推委員代行負責案、（決議）推胡委員漢民負責、

國際聯盟中國代表王景岐 歎宴各國記者團之演說詞（天台）

中國須仍保有行政院之一席 不平等條約卽當廢止

中國自國民政府成立以來、無論何種事業、均賴奮鬬精神圖上進、駐外中國代表王景岐精等奮鬬之長篇演說、蓋亦國民新政府勇於奮鬬之一端也、演詞如下、

予謹代表中國、謝諸君惠臨見教、中國深知報章之功、能助社會與政治之發展、又知報章公正無私、常盡努力、求報界諸君、將其正當之願望、傳布於全世界、今日諸君之來、有兩要端當請注意、一則中國須仍保有行政院之一席、二則舊式不平等之條約、卽當廢止、

就第一端而論、在此世界、盡人皆知此後中國之與國際聯盟、相輔相維、從加親密、將使有裨於聯盟者、會有裨於世界和平、凡居日內瓦Genève之人、固莫不知中國於行政院關係之重、上起一九二〇、下逮一九二八、中國之在行政院占有席位者、已歷五年之久、予今不欲詳數往事、而申述以前聯盟選舉情形、最初新盟公約之條文、固謂各協約國與夫贊助協約之國、應一律平等相待、而論實際、所謂行政院者、仍以協約之英法義日爲主、而以比國西班牙、巴西希臘等四國附之、一九二〇年十二月十一日聯盟第一大會、宣布行政院非常任四會員選舉標準、爲四會員中之三員、分配於歐洲及南北美、餘下一員、卽亞歐非以外之亞洲等地、是年改選、乃由比國西班牙巴西中國四者入院、一九二一年十月五日第二大會又改選、中國仍居當選之列、一九二二年九月二十九日第三大會席間、通過一新議案、非常任會員、已由四人增至六人、其選擧時、應按地理種族宗教文化富源諸特徵爲原則、是年中國又傳選、吾人須知中國於行政院、所具當選之資格甚多、若廣大之地積、衆庶之人民、特擅之文化、無窮之富源、以及歷久傳統之宗教、皆其要端、中國信教雖自由、而就大體言之、仍爲偉大無匹之佛教國與回教國也、（按王代表此語、已將波斯國靜選之故、理由打破、波斯在聯盟各國之間、固自命爲國一無二之回教國也、）一九二六年九月八日第七大會、中國復被選任多數會員國、均有選入行政院之機會、是年中國又被選、而任期爲兩年、此則選舉情形之大略也、

外人常謂中國近年多內亂、誠非虛語、但在中國人眼光中、如此大國、固萬不能不經過此種困難之軍政時代、中國爲何等大國、而其所盼望者何等急切、聯盟對中國應起而盡稱大之義務、由此之故、聯盟必須再助中國、使其膺選入院、論者或以非常任會員不宜連任爲詞、反對中國之再行入選、殊不知一九二六年之波蘭、再試亦會獲爲（此乃錯語）今年似有一國、（指西班牙）將見再行入選、何以獨於一中國而堅拒其再選乎、中國若從感情上自爲標榜、則如幾千年相嬗之文化、一國特有之文明、以及藝術等等、尙屬不勝枚擧、事就感情言事、予尙不願爲之、去年之大會、坎拿大之議被選入行政院矣、坎拿大之疆域、橫綿大西太平兩洋之間、被選乃意中事、本不足異、特今日世界重心、已由大西洋岸、一轉而移往太平洋岸、此則殊足喚起在座諸君之注意者、諸君試觀統計册籍、今日全世界商務提要之點、豈非全在太平洋岸、今之中國、豈非全世界商務之要衝耶、知乎此、則知行政院之一席、當以留畀中國、而不當任其棄選也、伊古以來、一切戰事之發生、總是一同樣之原因、曰惟經濟之相傾軋 rivalités économiques、國聯之唯一主旨爲保和平、在座諸君、想當共喻、

就第二端論曰條約、外人每稱口於中國之政出多門、如往年、南京有政府、北京有政府、漢口有政府、又有軍閥雄據、各自爲政、割裂如麻、之時、吾實不能不爲諸君痛言、但其中有三要義、則皆不約而同、一曰民運動、二曰全國統一運動、三曰廢止不平等條約之運動、人同此心、心同此理、無論何黨、莫不本此斷向而進行也、國民黨爲中國今日最偉大之國家民主政黨、創此黨者孫逸仙、國人會之爲國父、國民黨惟日孜孜、營滿力於以上三種運動、而其起爲中國謀解放emancipation、中國現任外交部長王正廷博士、對於外交預定一計劃、將見次第實行、此項計劃之中、頗顧中國之人、與彼外國之專門人才大資本家等等、公平合作、全國各派、一大一、無不一致贊成、中國內地各省、科學之精神、行見普及於民衆、今日者、正我中國對外關係除積布新締好之時機也、舊約時效之問題、如眞欲解決之、其法甚簡單、因多數舊約、大抵訂於七十五歲以前、舊約時之情況、已與今日完全不同、舊約方式、萬爲奇特、在彼七十五年以前、或者尙可設詞自解、謂按度當日情形、必如是而中外互市、乃能各得其所、今則不然、舊約已毫無價値、若任其存在、併令外人獨占優越之權利、一方對于國際法規、既相抵觸、一方自中國國民著想、誠不免以外人過占優勢、而侵損本國國家之尊嚴、此則屈服人國之文契contrats de servage也、就今日之世界大勢言、彼特屈服人而食緣得利之國、殆亦自悟其策之非、而欲翻然變計、各國如欲與中國相善相安、自非廢止此等舊約不可、今日中外雙方意見、均知舊約須改、其間略有不同者、惟此修約時間短長之別、在中國政府一方面、願卽開議訂新約、若此修約會議久延不決而舊約已滿期者、應卽宣告無效、而在外國一方面、亦願討論修約事、但求保持一切舊約之權利、直至訂定新約之日爲止、但外人之談修約、僅可長此延宕而永遠享受其原有之權利、最近五十年來、中國所得之經驗、類乎此者甚多、然則重重困厄、將何術以解放之乎、往年上海慘案之發生、殆卽外國行廠貪享過分優越權利之舉所釀成、中國政府自彼時始、迫於民衆之公意、另定方針、期以十年、夫實行而待諸十年、不足奇也、蓋約中早經著有明文、每隔十年、本許有一次之修正也、現在中國政府、惟望每種條約會議、以六個月爲限、而就事實上言、亦會將此限期延展一次兩次、甚至三次、成語不云乎、中國之人、本爲富有忍性之民族也、予請再述數日以前接見比京某報記者之言、予謂新約之要點、本與普通之商約無殊、吾人從事此約、正不必虛耗時日、多費心力、所需者惟一事、卽彼我雙方之以公平正直相見、訂商約者、本不必將繁文小節、逐條磋磨、祇求訂約者之兩造、原則上能互相諒解、此則三數行之文字卽可了之、吾曩何不卽就原則爲之、予今代表大一統之新中華民國、敬爲在座諸君曰、世界各國之人、必須信賴中國、中國前數年之兵亂、乃達新一斷向者必經之途徑、兵戰之事在表面、誠哉幾及動搖之人民、而在裏面、仍屬無所更變、外人每因中國年來政出多門、疑中國人之性質、善於組織割據一方之小政府、殊不知由此組織小政府之經驗、卽可建立統一永定之新國民大政府、予言滿乎是矣、近代者人法國斐列隆Fénelon之言曰、『人類以全世界爲鄉土、世界之有國、卽猶鄉土之中有鄉里、』予敢更進一言而爲之保證曰、國際聯盟者、乃全人類共同期許之高尙事業、乃以人類平等爲原則而又眞正永久之和平事業、新中華民國之全體、深願本公平之旨、與再接再厲之熱忱、與之爲更進一層之合作也、

國際聯盟之中國代表、曾任北京大學教授者、凡兩人、一爲前任駐義公使朱兆莘、一爲現任駐比公使王景岐、二君皆富學識、善詞令、爲外交界所推重、王君近著一書、題曰「不平之鳴 La Voix de la Chine」、乃駐比使任歷年對外宣傳之演說集也、本年九月國際聯盟第九大會、英法德義各報、爭載王之演說、而冠以極滿意之短評、想他日宴然成帙、又可有演說續集之刊行矣、上文所載演詞、乃發表於本年九月七日美津館午餐會之席間、列席者除中國代表齊致君外、各國新聞家、共到五十餘人、A. Burrows（倫敦時報）Cusden（倫敦早郵報）Shanker（美國共同通信社）Wendel（英之路透社）Williams（紐約時報）Kaufman（紐約論壇捷報）Spender（美國波市屯基督教科學報）Grande（倫敦每日電聞）Johnson（紐約世界報）以上爲英與美之各記者、Bauty（巴黎辯報）Gerard（比國獨立報）Racoassa（羅馬尼獨立報）Hanbrechts（比國星報）Mlle Noiss白女士（新歐洲雜誌）de Gobart（巴黎庸報兼比京晚報）Berthet（江滬之瑞士報）以上爲法比瑞羅各國記者、Dr. Becker（柏林福氏報）Marlaux（僑府報）Dr. Ruppel（柏林日報）Scheffer（德國通信社）Dewall（放府報）以上爲德國記者、Caprin（中原晚郵報）乃義國之記者、de Jong（新洛特郵報）乃荷國之記者、Rossello（太陽報）乃西班牙之記者、Sasek（鄉報）乃捷克之記者、Akimo lo（日本廣知報）乃日本之記者、中國報界之列席者、仍爲留比學生凌寄窶何燮二君、蓋以中國新聞協會代表之名義、與彼各國報界相周旋云、

胡譚在紀念週之報告

胡漢民在中央紀念週報告

中央黨部二十四日午前九時、舉行第三十四次紀念週、到胡漢民・褚民誼・劉蘆隱等及全體職員、主席胡漢民、行禮如儀、主席報告略謂余自去年八月奉中央及國府命赴各國考察政治經濟情形、著眼在經過國民革命的國家及現在仍有革命性的政黨、如蘇俄土耳其等國是、就蘇俄波希米爾說、係效法德國社會民主黨、至意大利發西斯蒂黨、則由蘇俄共黨脫胎而來、不過因環境不同、變像各異、然亦有線索可尋、土耳其現狀恰如本黨主張、蔣介石同志嘗說軍隊黨化、黨員軍隊化、在該國已實現、軍隊既無割據現象、財政尤能統一、其財政形式上雖統一於國會、其實可謂統一於黨、因各種政策及預算、雖由國會決定、有困難時、仍可由黨之命令更正之、其黨部在革命未成功以前、黨員入黨、注意其行爲歷史、重質不重量、但在革命成功後、凡在政治服務人員、亦呼爲黨員、不過只有黨員義務、而無黨員權利、其政治雖不如意大利發西斯蒂之專制、而黨令一出、則一致遵行、如其男子喜著紅帽、及婦女喜蒙黑紗、二十四小時內即可實行禁止、其軍隊黨化黨員軍化之精神如此、蔣介石同志嘗謂意志統一、權限分明、及總理贈給黃埔軍校精誠親愛、均爲黨與軍必要之點、但土耳其政治、可謂一民主義、對於民權與民生問題、尙無法解決、其宣傳方法、尙有可取者、則不僅在文字與口頭宣傳、而兼顧事實、現在本黨黨員尙有新舊界限之分、余以爲實行團結入黨以後、以主義爲限、無個人自由、關於言論、亦必有正當批評態度、不可肆口漫罵、黨內言論、不是爭是非、而是宣傳整個的黨義如何實現、凡黨員不應妄自尊大、亦不妄自菲薄云云、次褚民誼報告出國後考察各國衛生行政及其狀況、並擬在上海設醫學院、法國已允予以科學及經濟爲援助、希同志努力主義政策之實現云云

譚延闓在國府紀念週報告

二十四日上午八時、國民政府舉行第五十次紀念週、到譚主席、及國府軍會全體職員約五百餘人、譚主席行禮畢、主席報告略謂今天要報告的、大概如報紙所載、現在海外和上海的中央同志、多已到京、關於第五次全會議決各案、即將次第實行、五院治權、不久亦將實現、關於中央黨務方面、又加推胡展堂孫哲生兩同志爲常委、以後黨務、當更有進展、軍事方面、現在張宗昌褚玉璞均已消滅、京奉路上已無軍事行動、以前北方尙有人想造一新勢力、希圖擾亂、現在從全局看來、軍事可算完全結束、甘肅前有小紛擾、亦告平靖了、關於裁兵事宜、第一集團軍已編遣完了、第二第三集團軍已裁編大半、第四集團軍正在著手、一月以內辦妥、本年內各軍定可編遣完竣、我們原定軍額爲五十師、照此情形、將來即超過也很少、軍隊既有定額、各事自易進行、我們還有新計劃、即現在對外是很好機會、胡同志從歐洲考察回來、謂各強國雖抱帝國主義、但普通人民、亦有人類的同情心、除以前常旅居我國有切身利害者外、皆希望中國有進步、對於中國政治、已改變其往日之觀念、故現在外交方面、已不生問題、我們祇須將內政整理妥善便好、對於孫先生的學說、以前之歐洲政治家或學者多嚳其五權政制及政權治權等等、很新奇可怪、現在見本黨已統一中國、其學說亦得多數人之信仰、所以他們也加以研究、並很欽佩如我們現在實行孫先生之五權政制、實爲從來所未有、政治上闢一條新路、故我們非即刻實行、不足以表示大家對孫先生信仰之心、現在中央已決定施行五權、至將來能否做好、並至如何程度、那事實上問題、還有時間上的關係、現在外國之代議制度、已發生不良狀態、意大利和德國學者、多對代議制加以非難、現在中國既有實行五權機會、故應格外努力、現在在海外和國內同志間、彼此意見雖小有不同、但謀國家統一、皆是一致的、又現在任用人員、常有所學非所用的情形、例如在外國學得很好學問、回國之後、還要找事不易得適當機會、這一層待將來建設事業次第舉辦、自可有相當位置、即如軍事人才、此次被裁很多、但如將來要將五十師軍隊辦得很好、還是要用他們的、在此過渡時代、難關自不能免、近來各中委在上海所商定各問題、本禮拜內即可議決、下禮拜定可實行、此後政治基礎、可以確定、實在是黨國一個很大的紀念、

國府籌備慶祝雙十節

二十四日下午三時、國府召集各部院等代表、在該府大禮堂開談話會、討論籌備慶祝雙十節事件、議決㈠名稱、俟下次籌備決定、㈡推定吳醒漢朱文中蕭芹三人爲起草委員、㈢定星期三下午三時開正式籌備會、㈣通電各省同時舉行、並派人參加、

外部招待新聞界

外交部二十四日假府東街青年會招待京滬記者、到二十餘人、由該部情報處張維城報告、謂外交如軍事然、時機未熟、雖係事實、亦應秘密、新聞界須注意政府的外交政策、勿爲外報或通信社所造之謠言所惑、至駐滬情報處前被租界當局非法搜查事、現租界當局已將攜去文件物品歸還、並已表示歉意、末後對濟南慘案中法中意寧案之進行、亦有簡略之報告云、（中央社）

古城返照記 （二六）（老漢）

時報版權 不許轉載

進了禁城、到了內閣。一個煙灰面孔的茶房居然扯起了工字調嗓門喊了聲「早班老爺到！」接著把一個紅呢板簾一打。陸賈低頭進去、落坐。茶房獻上一碗茶來。陸賈一看那茶的顏色、白裏微微透著一點綠。心裏想這大概就是西湖山甚麼寺裏的道地龍井罷。這水只怕還是天下第一泉哩。用手端著把嘴呡了一呡、其實還不如白開水倒乾淨些。原來兩枚銅子一包的茶葉、要分做十幾回泡。他的報銷、卻是一壺一包。因爲這裏茶房實在苦。所以茶葉也是生財有大道之一端了。當下茶房對陸賈說：天快要八點、裏頭軍機們早已叫起過了。請老爺就去領事罷。陸賈道：我知道這個軍機處在那裏呢。茶房說：我領了去。陸賈便隨著茶房去行行、行行去去、走過好幾個寬闊的院落、高大的殿廷、遠遠看見幾間小屋、比內閣的幾件矮窩、也大不了許多、似乎乾淨些。不多時到了門口、茶房喊了一聲、「內閣領事。」裏面的茶房、也照樣喊了一聲。陸賈便走進屋裏去、以爲這小軍機可說不到甚麼管不管了。我這裏衣冠而來、他那裏必然下位迎接於我。那知這位小軍機正在床上瞇縫著眼、學那南陽臥龍的身段、聽說領事、才一伸懶腰、打個呵欠、慢慢地走進公事桌前、身上穿著一件藍色的小棉襖、頭上的瓜皮小帽還歪在後腦杓子上。倒有些像長恨歌裏的楊太眞「花冠不整下堂來」的那樣神氣。只見他就案上取下一疊文件、一本册子、把手一擺、叫他的茶房拿到外間、一件一件點交陸賈、請陸賈在那本册子上、某月某日領幾件的下面署了名。收了進去。那位小軍機又一伸腰、一打挺、忽的一聲、又睡到床上去了。陸賈板起面孔道：這是甚麼道理……才要發作。猛一想、想起何老前輩的話來、不要從「不怕官、就怕管」再鬧出一個「怕」來。那茶房見他要發作、連忙接口道：公事已辦完、老爺請回罷。陸賈只得「罷罷罷暫息心頭火」退了出去。問茶房道：怎麼這小軍機大模大樣、其情可惱。茶房道：向來都是這樣、你就不必生這些閒氣。你將來考取了小軍機、亦是要如此的。陸賈道：算了罷、我寧可一輩子不進軍機處、也不願演這出酒醉楊妃。於是一路走著、一路看那疊公事、內有五六道上諭、不過是些窄窄的小紙條兒。蓋著監國攝政王的一顆小圖章、下面有軍機大臣署名是奕劻・鐵良・徐世昌・那桐四個人的大筆、把「醜」「怪」「惡」「俗」四個大字的考語、算是占盡了。又看那些批摺內有一件、乃是法部尚書廷杰覆奏、吏部郞中王□□貪賄弄權一案、問的罪名狠重、這個摺子叙述案情甚是詳細。一時也看不完、便打算帶回內閣、細細的抄一下子、帶出衙門、見了同鄉同學、當作一件重要的新聞。也不枉受這個小蜜蜂一場惡氣。那知回到內閣、剛剛一步跨進了院門。那位閣長先生已經筆直的站在那裏、見陸賈領事回來、走上前一把就把那疊文件搶個乾淨、端起失街亭諸葛亮升帳的工架、一顧一篇的走進他那閣長室裏、自己吃起獨桌席來了。陸賈笑道：別人跑路、他來坐享其成、倒不愧一位老官僚、便進了那間中書房。問過茶房、知道沒有甚麼「要公」可辦。至於抄件・歸檔・行文那些事、自有閣長直接分付書辦、用不著值班的中書費心、自然也就沒有拘守法定散値鐘點之必要。於是「雙手撥開生死路、將身跳出是非坑。」……

寇英傑部在徐兗間繳械

寇部未抵抗已輸運到徐寇在蚌逃亡

徐州通信、寇英傑之第四十四軍、多係北伐時在魯新編部隊、一週前奉令由泰安調往合肥、現該軍於廿三晨在津浦線徐蚌兗等處分別繳械、經過如次、

繳械命令 第一師長劉峙於十八日奉蔣總司令電令、著將寇軍在徐蚌間繳械、即由劉師長負責辦理、指揮顧祝同夏斗寅兩師一同處理、

佈置情形 劉師長一面與顧夏兩師長密電往返、各派部隊至相當地點埋伏、夾鐵道掘溝掩護、一面在徐扣車、及寇軍索車南下、劉即令同時放六列車至泰、俾其絡續南開、首尾消息隔斷、

徐地設置 劉師長令第一旅徐庭瑤之一部在夾溝埋伏、第三旅張承治之一部在三堡埋伏、第二旅胡宗南之一部在毛村埋伏、同時執行、當繳械之夜、徐埠臨時戒嚴、惟外間不露聲色、知者極少、

繳械情形 繳械地點、均在小站附近、距站台約有二三里之處、以免危及人民、兩旁夾以大兵、軌道臨時拆去一節、寇軍散竄不可、欲抗不能、前後不過半小時即全數械繳、故極安穩、

寇英傑逃 寇英傑先行到蚌、軍部亦有一部抵蚌、惟寇係便衣潛居、此間得蚌訊、當繳械時、寇聞訊潛逃、不知所之、

劉峙佈告 今午一師部發出佈告云、「爲佈事、案奉總司令蔣電令、着將由泰安南下之第四十四軍寇英傑部繳械等因、奉此、遵於本日辦理完畢、合行佈告居民人等一體知悉、毋得聽信謠言、自相驚擾、此佈、」

寇軍解徐 在徐地附近繳械之寇軍、已紛紛輸送來徐、據聞處置辦法、係將官長士兵老弱者給貲遣散、精壯者分補各軍缺額、此種手續、大約尙須三兩日方能終了云、

徐州審訊私行招兵案

已取保開釋一批

國聞社徐州通信云、劉志陸旅五十一師長彭祖佑、由魯來徐設處招兵、經劉縣長報告兼勦匪司令劉峙、劉司令以總司令會有命令禁止招兵、派隊在迎賓旅館、電燈辦事處紅十字會三處、將彭等七十餘人捕獲押部、現悉軍法處代處長王剛、已於二十二日晚各個研訊、據彭祖佑供稱係奉劉志陸委任來徐招兵、並無騷擾情事、委任狀符號、及十七師旗幟等係由魯帶來、而十七師旗幟係將由五十一軍改編云云、馮鳳鳴供稱、曾充吳佩孚、吳倒後、即投入劉志陸軍充師長、餘

到者、本國方面計有黨務特派員鄭安國・汪公使、及各省經理員林本等二十餘人、日方到者有外

昨日在此簽字、原文現已發表、雙方各允於第一三國無端攻擊任何簽約國時、嚴守中立、並允對於

無異、並在四擺渡拾獲之銀鐲、亦確係贓物、餘無其關係、又啟局長查得在車站開槍逃逸之匪

對於厚生廠一案、知係劉和尚潘桂生朱阿大等所故、本人並未上盜、

、以靖地方、

由五十一軍改編云云、馮颯鳴供稱、曾充吳佩孚之聯絡、吳倒後、即投入劉志陸軍充師長、餘如副師長 鶴、軍法主任馮蔭昌、秘書陳海生、軍需陳 、各重要人犯均有供詞、劉司令已一方電 辦法、一方將輕微罪犯孔敬宣·朱日新·熊還鳳·斐鴻文·李得勝·舒均·劉玉祥·裴復生·時家田·陳松鶴·寧得勝·楊樹惠·馬輝廷·楊輝貞·李春來·張秀如·周廣盛·楊明昆·陳炳文·姚成五等、取保開釋、

刺沈案緝兇續訊

商榮廷在廣德拘獲解省

行刺沈定一兇犯商榮廷（即八萬）、自袁南照等獲案後、潛逃無蹤、業經沈案專憾治喪委員王揚、杭州市公安局偵緝科員石岩、偵緝隊副隊長蘇明、帶同眼線小癩痢、前往孝豐、長興、泗安、廣德等處拘捕、二十一日在廣德鎮將商拘獲、二十四日下午押解到省、由公安局何局長、先行秘密審訊一過、業經呈請省政府、派員會同審訊、

又湖州訊、行刺沈定一案內要犯商榮廷一名、由省城公安局偵緝隊蘇附等、在浙皖交界之泗安鎮拿獲、於二十二日解湖、次晨由吳興縣長加派朱巡長等 專輪將該犯解省、歸案訊辦、

袁南照等暫押陸軍監獄

浙省政府二十四日常會、秘書長報告杭州市公安局爲緝獲行刺沈定一正犯袁南照、嫌疑犯汪源洪、汪鏡鏈等、應送何處訊理、請示遵、決議、暫寄押陸軍監獄、並令加緊緝拿未獲兇犯、俟各犯捕獲後、再一併移送法庭、

自治會增賞萬元緝兇

浙江蕭山衙前鄉自治會發報云、本會沈定一委員八月二十八日在蕭山衙前汽車站被刺、兇手二人均身穿白布短衫褲、年約三十餘歲、面貌黑、其一人下顎尖瘦光頭短髮、事後該二兇犯即向西奔逃、攜帶木壳槍及子彈、業經通告懸賞五千元緝拿、迄已數日、尙未捕獲、茲特增加賞格大洋一萬元、無論何人、將該二凶犯拿獲送交就近法院或軍警機關歸押偵查屬實者、賞給大洋一萬元、拿獲一人者賞大洋五千元、因告密而緝獲者報告者與緝獲者各賞給大洋五千元云

豫省四長官宣誓就職

財廳長傅正舜……建設廳長張鈁……自治籌備處長郭景岱……省公安局長李炘

十九日上午六時、河南省政府財廳政長傅玉舜、建設廳長張鈁、自治籌備處長郭景岱、省公局長李炘、在省政府中山俱樂部同時舉行宣誓就職典禮、到會參觀者甚衆、由高等法院院長主席、行禮如儀後、主席介紹傅張郭李以往之歷史、㈠傅廳長前曾代理財政廳長數次、其才能學識、爲大衆所素知、但前在本軍歷史、恐未周知、茲略述之、本軍前在南口退卻時、彼曾落得赤身一條一絲不掛、但在艱難困苦中、其奮鬬之志、絲毫不減、而其由甘轉陝轉豫、其所經之困苦、較吾等殆甚十倍、以如此之人掌理財政、定能爲人民謀幸福、至對各機關同人增加維持費一層、亦傅廳長主持之力爲多、㈡張廳長爲老革命家、未就任廳長前、對於豫省應行興革事宜、在馮總司令面前、曾一再陳述、其關心桑梓國家、可見一斑、此次馮司令因劉振華以軍事關係、不能兼顧、所以特請張同志担任、㈢郭處長係河南人、熟悉河南政治、且曾任綏遠政務廳長、政治經驗尤深、以之辦理河南自治、實屬相當之人、㈣李局長於民國七年即入本軍、前曾充任綏遠警務處長、後調任都統署參謀長、繼調任旅長、現任鄭州市長兼公安局長、閱歷才能、均爲不可多得、以之調任省公安局長、開封治安、可保無虞云云、繼傳張郭李依次宣誓、由教育廳長查良釗監誓、來賓省黨指委鄧飛黃致詞、河南中山大學校長鄧萃英演說、次傳張郭李相繼演說、旋即攝影散會、

駐日留學生監督宣誓就職

東京通信、留日學生監督姜琦、自奉到大學院委令後、即在滬物色健全份子、東渡就職、姜氏於九月一日抵東、十七日行宣誓就職禮、是日來賓到者、本國方面計有黨務特派員鄭安同·汪公使·及各省經理員林本等二十餘人、日方到者有外務省文化事業部代表伊集院兼清民三枝茂智氏、日華學會主事內田武夫及山井格大郎等十餘人、合該處職員四十餘人、監督員鄭特派員主席、行禮如儀、汪公使及來賓等先後演說、姜監督答詞、攝影散會、

蘇省府第一三八次會議

江蘇省政府委員會、二十四日開第一百三十八次會議、出席委員鈕永建·葉楚傖·何玉書·張壽鏞·陳世璋·王柏齡·繆斌·陳和銑·主席鈕永建、討論事項、㈠各縣指委會公函爲急起見、請暫借五千元、俟中央發款、即行歸還案、（決議）行財政廳酌借、由國稅項下扣還、㈡川沙等七縣會呈爲縣黨費原額、不敷抵支、懇請指導委員會經費、應從何動支、從何籌補、請核示案、（決議）函請省黨部核復、

浙聞彙誌

各縣風雨成災、告急電日必數起、各地省道汽車路、亦有損壞、省政府建設廳長程振鈞、已通飭各縣調查、並派員會勘修築、

國立浙江大學校長蔣夢麟赴滬公幹、二十五日公畢返杭、

省政府派員調査省立甲種水產學校內容、並擬訂改良辦法、飭令該校長遵辦、

各機關八月份欠發經費、財政廳擬於中秋節前、先行補發、中央協濟款項、亦從事籌撥、各縣報解、尙稱踴躍、

民政廳任用考取縣長後、特飭令分別呈報最近施政計劃、

省政府通飭各市縣政府、呈報禁烟醫院成立之現狀、及禁烟狀況、

浙西水利議事會、據疏浚杭縣上塘河工程事務所呈報、至艮山門城河一帶之工程、業已完竣、請派員查驗、

國際記載

王景岐對鴉片問題之重要聲明

二十四日日內瓦電、國際聯盟議會今日集議討論萊特爾頓女士關於調查遠東鴉片吸食之報告、萊女士稱、如美政府同意、則非列濱亦可在調査之列、中國代表王景岐稱、中國新政府現與鴉片及其他毒物奮鬬、明年三月後中國境內有吸食鴉片者、將受嚴懲、鴉片委員會未贊成中國所提調查應及於出產麻醉品諸國之議案、中國頗以爲憾云、（路透社）

意希條約內容

二十四日羅馬電、意大利與希臘兩國間友好條約昨日在此簽字、原文現已發表、雙方各允於第三國無端攻擊任何簽約國時、嚴守中立、並允對於被攻擊之國予以政治上與外交上之援助、如雙方利益皆受危害、則雙方允提攜合作、以採行共同防衛之計劃、（路透電）

僑委會開臨時會

僑務委員會二十四日開臨時會議、出席委員王志遠·丘華斯·李烈鈞·周啓剛·吳公義·宋淵源、秘書長湯增壁、討論事項、㈠關於朱委員榮光充第三科主任事、（決議）俟修正組織法公佈後再議、㈡關於福建僑委分會來電請示事、（決議）去電、文云、電悉、熱心僑務、至爲佩慰、各地分會設施、俟本會章程規定後再行寄達、該會進行情形、望隨時具報、㈢函請在京華僑開一茶話會、以表示歡迎、幷徵求意見、（定本星期四）㈣電上海華僑聯合會·及工商銀行·廣東會館·廣肇公所·潮州會館·福建會館·瀛泉會館·華僑教育協會·中南銀行·和豐銀行·北四川路各華僑機關、約於下星期二下午二時請派代表到會、指導一切、㈤今日本會開始辦公紀念、擬成電稿、通知海外新嘉坡中華總商會·菲列濱公理報·美洲少年報·巴達維亞天聲報·檳榔各僑機關、

東北特委會已取消

前委各特務專使特務員均撤消

東北特別委員會常務委員蔣作賓劉樸忱熊斌、昨出通告、以該會業經撤消、分別結束、所有前委出之特務專使特務員等名義、着即一律撤消、

農部設立農礦化驗所

農礦部於二十四日成立農礦化驗所、由部委派徐廷瑚兼所長、姚醒黃爲副所長、李準平許世瑄爲技正、各處農礦產物須待化驗者、已紛紛來所接洽云、

中央軍校添設四科

憲兵警察監獄及土木工程

中央軍校新增班次、分憲兵·警察·監獄·土木工程·四科、畢業後可合軍官團學員同升高級班肄業、憲兵科現已考取四百名、其餘正在組織中、（中央社）

全國國術考試近訊

請蔣馮閻主持考試

加聘國考委員

中央國術館正副館長張之江·李景林等以本屆全國國術考試係黨治下空前大典、前已函聘譚延闓等八人爲國考主試委員、何應欽等八人爲國考襄試委員、本日又加聘胡漢民·李宗仁·戴季陶·李右會·李濟深爲主試委員、易培基·朱培德·馬福祥·劉紀文爲襄試委員、又分函蔣馮閻三總司令、請主持本屆全國國術考試、

印度立法會否決公安案

二十四日西漠拉電、印度立法會今日賴議長彼得爾之決裁票、得否決取締非印人赤黨之公安案、政府動議請公決審査會所修正之公安案、結果贊成票與反對票各六十一、議長乃投決裁票反對此案、於是反對黨掌聲與歡聲大起、是時政府方面有兩議員暫時缺席、未及投票、印督行政會旋召集緊要會議、決定印督行使其特權、明日再將此案提出、希望今日立法院之決議、明日可推翻、（路透社）

西班牙劇場大火因走電

鄰屋火尚未熄—死人多少未易調查

洗濯室未被焚—兩孩安然而出

二十四日西班牙京城電、昨日劇場火災、起於走電、滅火器不靈、而劇場中又無隔火裝置、房屋全以木製、更易引火、據可恃方面云、救火會等機關會七次向當道陳述該劇場之不穩妥情形、今日劇場洗濯室內覓見兩孩、完全無恙、蓋昨日奔入避火、終夜未出、該室未被焚、得安然而出也、鄰屋火尚未熄、清道工作仍在進行中、昨日火勢過猛、觀衆駭極、第三四級看台之客蜂擁爭行、致將屋柱擁倒、當時屋頂坍落、火焰亂飛、衆人悲號、慘狀難述、地獄現相、當不是過、在場警察亦焚死七人、究竟死人多少、恐終不能確悉、因被焚屍骸已成焦炭、脫體斷離、檢點匪易也、劇場現由兵警看守、繞立於四周者甚多、半爲喪客、（路透社）

地方消息

蘇州

銀樓被刦續誌

閶門外山塘王萬森銀樓、於二十三晚被刦、當獲案犯浦根榮一名、並嫌疑艒船一艘、及船主李學文、船夥陳鳳山、陳竹山、陳殿祥、陳胡氏等、於昨日一併解局、由偵探隊長提審、浦仍不吐實、李學文則供是日午刻、在車站遇見友人劉老巴子等六七人、我即邀他至船上午飯、船上搜出之硬頂草帽及元色華絲葛袴、即係他所寄存的、伊上岸後、未見其回來、銀樓是否他搶的、我亦不得而知、亦未見其帶手槍、旋銀樓店夥王榮貴、復到隊認明、執槍之匪、與陳殿祥無異、並在四擺渡拾獲之銀鐲、亦確係贓物、餘係無甚關係、又殷局長查得在車站開槍逃逸之匪即係劉老巴子、故已通令提緝、

租界道契倒換問題

盤門外日租界青陽地、租借期爲九十九年、其道契則每三十年倒換一次、本年已屆倒換之期、日領事已向溫交涉員要求倒換、溫交涉員因現値廢約之時、爲愼重起見、已電寧詢問辦法、

于夫人靈柩抵蘇

國府委員于右任、夫人黃氏、在滬逝世、其靈柩已於二十五日下午三時運抵蘇站、縣市兩公安局長、親率隊伍赴站照料、旋即舁至閶門外永善堂、于氏及其公子等在前步行、抵堂後、分別致祭、復送神位至城內藥師庵設座云、

無錫

軍警捕共拘押多名

近日東北鄉各村鎮、復有共黨秘密集會、四出焚刦、軍警當局、業已密派隊伍、下鄉兜剿、駐防壤下市安鎮之第三師十四團二營七連霍連長、前日在安鎮附近斗山脚下、捕獲安徽人某甲一名、昨已押解來城、送團部訊究、四縣聯防區區長顧笠夫、亦於日前派第二中隊長鄧厥勳、率帶便衣盒子砲隊、赴斗山附近一帶搜剿、計獲男女十五名、昨已押解來城、送區部研訊、一面仍派隊在鄉搜捕、縣公安局長包鑒新亦於日前派督察長胡政侯、率同警察隊偵緝隊、秘密在張涇橋一帶、搜獲二十餘人、昨亦解局訊押、

芙蓉圩盜刦傷人

青城市芙蓉圩新桃鄉鯉池塡鄉民曹金川、撑米船爲業、家有寡嫂及子媳等七八人、二十三日夜間一時許、突有盜匪十餘人、手持槍械刀棍、打門入內、開槍擊傷事主曹金川及其寡嫂顧氏、遂擁入房中行刦、結果、僅被刦去現洋十八元、始出門向至鄗方面逸去、事後由事主家屬、將傷人舁送來城、入兄弟醫院醫治、惟曹金川年已六十二歲、槍彈由前面喉間打入、向後背第三節脊骨穿出、喉氣管均斷、傷勢沉重、恐有性命之虞、其嫂曹顧氏、年六十六歲、槍彈由左脅下打入、右乳房下穿出、傷勢亦危、聞事主方面、因家長受傷、急於醫治、而損失尙微、是以迄未報縣、

厚生廠刦犯解縣

縣政府政治警察長吳正榮、前日在五里湖盤獲盜船一艘、盜犯蕭老五張盤生張余氏張招弟劉水根劉明錫等男女六名口、並搜出贓洋二千餘元、及贓物等約值一千餘元、帶隊盤詰、知係上海厚生紗廠刦案逸盜、昨已一併解送縣政府訊究、推各犯中僅蕭老五供認、

陸福林案判決

總司令部於二十四日會審總部交通處長陸福林受賄五千元案、結果、判決有期徒刑一年、褫復奉總司令論、緩期執行、

蘇省考取縣長發給證書

江蘇省政府此次舉行縣長考試、結果考取徐柏棠·孔允·徐祖繩·俞守範·周敦禮·彭國彥·王官猷·江輔勸·干景濤·田斌·張佐辰等十一名、二十四日下午三時、齊集省府禮堂受考試及格證書、

浙省八縣法院

首席檢察官推事亦已發表

浙省諸暨等八縣縣法院、定期成立、已委任各該院院長等情、已誌昨報、茲悉各該院首席檢察官及推事亦俱發表、分錄如左、首席檢察官 謝詩（諸暨）、吳映白（嵊縣）、姚守廉（湯溪）、林尙（蘭溪）、徐體乾（東陽）、汪鳴璈（義烏）、何立官（江山）徐士鏞（瑞安）、推事 張仲傑、（諸暨）傅廷瑞 塀興（諸暨候補推事）、徐瑜深、汪韓勳、（嵊縣法院候補推事）、張葆楠 方璇、（湯谿縣法院候補推事）、何宗武、陳鹿之、（蘭溪縣法院候補推事）、鄒桐孫、（東陽縣法院候補推事）、金平森、（江山縣法院候補推事）、王壽清、（義烏縣法院候補推事）、陳錫章、（瑞安縣法院候補推事）

莊崧甫將往三門灣查勘

實地查勘以期實施墾闢

浙江省政府委員莊崧甫、爲安置二十六軍被裁之退伍士卒起見、曾向省府提議墾闢三門灣、安置退伍士兵、緣該地附近、島嶼林立、便於墾闢、可容數千退伍士卒、茲以該地墾闢、須歷若干時日、及究有若干容量、而建築塘田、有否二萬畝、及是否適當、亟須實地查勘、以便施行、故莊決定親自實地查勘、定於十月一日起程、

浙省取消五成綢捐困難

浙財廳呈復財部

浙省綢業公所、前曾呈請取消新加五成綢捐、由浙財廳呈請財部指示、財部又轉令浙財廳核議辦法、昨財廳呈復財部云、查浙省自改章以來、用途浩繁、補苴無術、仰屋興嗟、前以社會生活程度增高、物價騰踴、而徵收貨捐、猶是十餘年前之舊率、名雖值百抽五、按之實際、僅百分之一二、是以有照率加五徵收之案、施行以來、現視成效、浙產綢緞、大都行銷於滬津廣漢一帶、各該處亦正在紛紛加捐之時、綢商實逼處此、銷路阻滯、計無所施、遂起而爲減徵五成之請、惟五成之加、全省百貨一律辦理、綢緞爲百貨之一、而百貨統捐、又係國稅範圍、關係過爲重要、浙省對於行銷省分、既未便呈請鈞部轉行各該省仍照舊案免予加徵、對於國收、又不敢自擅主張、致此後度支益形竭蹶、影響於中央解款、況裁釐事宜、大部正在積極進行、將來裁釐以後、如何抵補辦法、尙無把握、原有捐稅、更不敢妄爲議減、輾轉思維、惟有歷陳辦理困難情形、據實呈復、仰祈鈞部察核、迅賜指令、俾有遵循云云、

膠海關查出私運軍火

國聞社云、青島通信云、膠海關驗貨員日前會在驗貨場查出由原田丸輪船卸下機器貨物之一部內、發現手槍一百枝、子彈一萬粒、彈夾一百個、並查明其貨主爲本埠華昌鐵工廠所夾運、該項軍火已由該關如數扣留、一面將其經過情形、函報當局、業經當局轉令警廳迅予遴員詳細查明、該鐵工廠是否係外人營業、抑爲本國人所設、廠主何人、一併查明呈覆、以便核辦、茲據官方消息、警察廳自奉當局訓令後、即將該工廠之廠主及籍貫等由、均詳細呈覆、惟聞當局以該工廠夾運軍火不僅干犯例禁、顯有其他隱情、業於日昨又令警廳將該廠主迅即傳案詳訊、錄供具報、再憑核辦云、

對於厚生廠一案、知係劉和尙潘桂生朱阿大等所做、本人並未上盜、事後交得贓洋三百元等語、其餘各犯、均未供認、現在分別禁押、聽候續訊核辦、

水警區長定期交替

駐錫水警第二區兼區長龔國樑、呈准辭去兼職、專任第三區區長、所遺第二區長職務、已由民廳令調第一區區長徐樸誠、來錫接任、龔氏於前日由蘇來錫、趕辦交代、昨晚由本邑商界領袖、在新世界旅社設筵祖餞、新任徐區長、已定廿五日下午由滬來錫、定廿六日上午、先行接任、再定期宣誓就職、

寧波

張忠頫部來甬駐防

省政府以浙東匪氛不靖、寧屬防務、極爲重要、特調保安隊第七團、由團長張忠頫率帶來甬駐防、鄞縣駐團部並一營、機槍迫擊炮各一連、慈奉各駐一營、今明可抵甬、

省防軍緝獲匪徒

駐奉省防軍、緝獲積匪張癩子一名、解送百官團部審辦、張匪曾犯綁票案八次、縱火一次、

救國基金興辦工廠

市縣救國基金保管委員會、昨開第二次常會、將儲款九萬二千餘元、興辦實業工廠、以草帽整理廠、絲光織布廠、改良席廠、應用棉織品工廠、推員審査、擇一興辦、

舞弊徵收員拘獲發押

鄞縣縣政府前以錢糧征收處征收員洪載卿、虧欠糧款一千四百餘元、經縣府將其百歲坊住屋發封在案、不足之款、俟緝獲到案後核辦、日前洪適行經本城獅子橋畔、當經縣政府差役督見、即將其拘捕到案、由顧縣長訊明、現押看守所、

甬聞彙誌

㈠鎭海縣長鄭廣、奉令撤職、民廳已委高越天試署、㈡駐奉省防軍第六團第一三營另定防地、營部及第七連改駐奉化城內、第八連駐亭下溪口六詔一帶、第九連駐萬湖袁村桐焦一帶、㈢莊橋槍殺警察案內之緝私第四營排長裘成棟、已判處無期徒刑、茹如貴監禁八年、㈣市政府財政科公布、十六年份市稅共收入廿五萬四千餘元、本市人口廿一萬二千餘人、平均負担每人一元二角、

南通

農鑛廳在通設農場

蘇省農鑛廳、爲改良通州棉花品種、在通設立棉作農場、委孫警爲主任、

沙洲辦理清鄉

南通·江陰·常熟三縣共轄之沙洲、自共禍平後、並未清源、刻公安局爲愼重防務起見、調特種警察隊、舉辦清鄉、以靖地方、

紹興

教育局發給補助費

紹興教育局、頃發各小學十六年度第二期縣費補助費、及義務教育補添經費、昨准縣教育款產委員會函、定於本月二十六二十七兩日發給、該局已通函各校屆期前往領取、

教育界請願代表抵杭

紹興教育界、力爭於本縣所征煙類特稅項下、提成補助本縣教育經費、春間曾派代表赴京請願、不得要領、現教育局長趙雪梧、通俗教育館長阮法道、及縣教育會代表錢讓家、于廿一日赴杭向浙江大學作二次請願、結果頗圓滿、聞尙須赴京、向大學院及財部請願、

嘉定

共黨嫌疑已省釋

縣政府以共案嫌疑朱月章等二十七人、拘押多日、訊無實供、前曾布告各界、如知各該犯與共黨確有關係者、於十五日內依法告發、以憑質訊、茲期滿多日、其中吳阿福等十數人、無人告發、可證無罪、已分別具保開釋、

省委農場主任

馬縣長前奉農鑛廳令籌辦農場、茲又委任建設局技術員顧光昌爲本縣縣立棉作場主任、令即興辦、惟縣建兩長、以本邑農作物棉居大多數、特會呈省廳、請改辦爲實要之棉作場、

蕪湖

輔幣券行使辦法

十一師此次來蕪部、因感中央輔幣券行使困難、特於二十三日上午八時、召集公安局縣政府暨總商會等各機關在總商會開會、討論維持辦法、議決如下、㈠在曹師長未來蕪以前、爲維持現狀計、由師部名義向總商會設法兌換、最多不得超過三千元、㈡定二十四日仍由師部召集在蕪各稅收機關開會、請收受該券、以利流通行使、㈢由總商會電呈中央在蕪設立兌換所、以資週轉、

籌備國慶紀念

雙十節國慶紀念、轉瞬將屆、十一師政治訓練部、以北伐告成、訓政開始、屆時決舉行大規模之慶祝、定日內會同市縣指委會、召集各界開會、討論籌備紀念事宜、

菜籽風潮解決

蕪埠菜籽風潮、業已解決、羈押地方法院之賈德福于亞東已釋放、扣留之隆泰祥菜籽、二十三日亦已運出、

平湖

佃業局議決要案

平湖縣佃業理事局、昨開各區聯席會議、決議要案如下、㈠調査正產收穫量、限十月十四日完竣、十月十七日公告、㈡各區正產收穫、概以米爲標準、由區辦事處調查得正產收穫量標準後、再會同區黨部、區農民協會、街村籌備會代表、開會表決、㈢確定量器標準、由區辦事處照各該區行家斛子、置辦一具、㈣田主收租必須出立收據、請縣政府出示布告、㈤佃業兩方發生糾紛時、應以耕田所在地之辦事處爲仲裁機關、

棉花市況疲軟

平邑棉花、南北塘年產二十五萬包、價在二百萬左右、今秋風雨連朝、收成減色、各行雖已開秤收買、而出貨寥寥、市況軟弱、價亦步跌、已由十四元四五角降至十三元四角左右、據熟悉花情者云、日下殊難看漲、

嘉興

兩稅局合併後之組織

嘉興捲烟煤油兩特稅局、奉令合併、現已完備、內部組織、分總務稅務兩組、職員如下、「總務科」科長王倬儒、科員程功遜、簿記唐雲錦、「稅務科」科長沈楨臣、科員吳家楠、簿記顧耀鑣、「調査員」錢大忠、「檢查」趙德滬·鄔雨耕、

電請免募公債

本邑奉令勸募公債二十萬元、已由地方紳耆張守謙等電請免募、以維民生、茲悉本城縣商會等五團體、以禾邑商業久困未蘇、此項債券、力難認購、總已電陳省府、懇請免募、

唐拾義佈告

久咳丸辨僞法

㈠僞品包內無驗眞券
㈡僞品或有僞驗眞券但翻印背像模糊不堪
如無上述諸弊方爲眞品將券交回總行即贈本廠美人畫
向例一張換一張從不改章

第四百五十四期

The Eastern Times 時報 新光

Pictorial Page

七年九月廿六日

閻錫山已抵北平　將籌議解決熱河問題　白楊將在灤會晤　灤東已懸青天白日旗
男女綁票匪十六名　在漕河涇槍決
中央信託公司協理袁近初出門被綁
江天碼頭邊亦綁去一無名男子

本館徵求關於革命事蹟之攝影一經登載從優奉酬如欲取回原件者預先聲明十月五日截止來件請附詳細說明為要

北平舉行「九一七」五原誓師紀念
Ⓐ女子第一中學新劇「一片愛國心」之演員　魏守忠

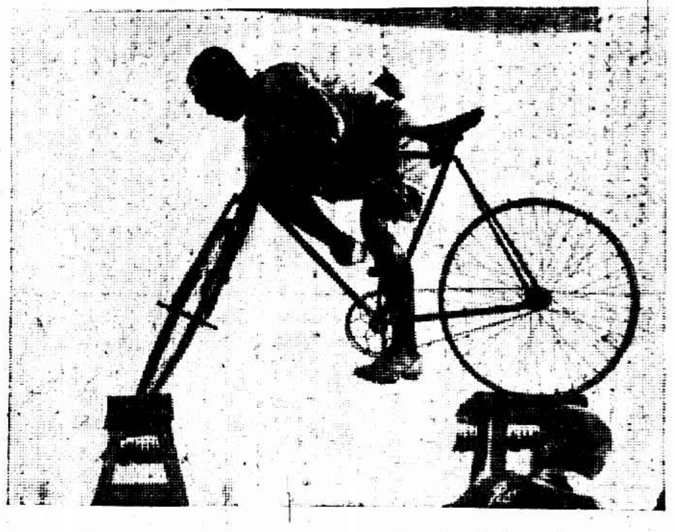

Ⓑ游藝會中之自行車獻技　表演者助仁魔術團閻國祥　魏守忠

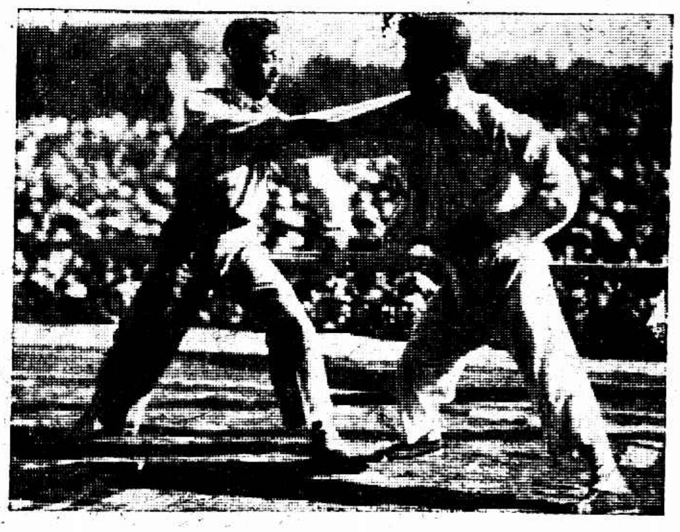

Ⓒ游藝會中之岳氏連拳　體育研究社孫成(左)郭成堯(右)表演　魏守忠

Ⓓ軍政部執法處執行隊參與大會　蔣漢澄

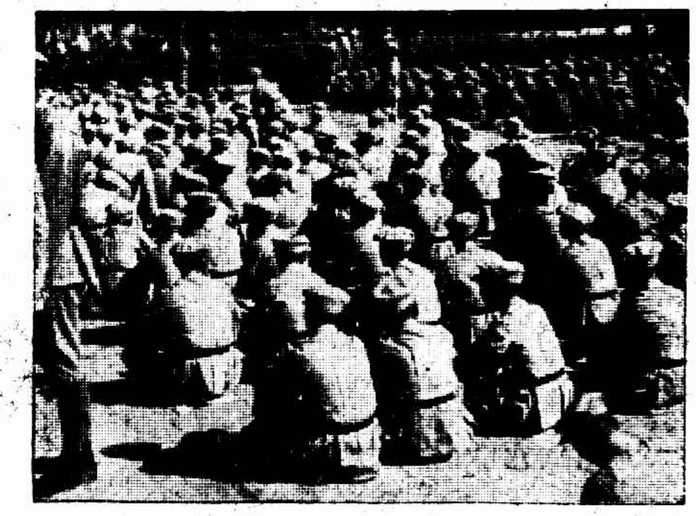

Ⓔ參加大會之工警　魏守忠

Ⓕ會場中之女學生　魏守忠

Peiping observes the 2nd Anniversary of Marshall Feng's Mobilization of Troops Against Militarists at Wu-Yuan. In the afternoon, many interesting performances were exhibited. Ⓐ Group of students of the First Middle School for Girls who stage a drama named Patriotism in the meeting. Ⓑ Mr. Yen Moh-hsiang showing his skill in riding bicycle. Ⓒ Boxing exhibited by Messrs Sun Cheng-tze and Kuo Cheng-yao members of the Athletic Society. Ⓓ Company of Executors of the Military Court of Peiping attending the meeting. Ⓔ Policemen and soldiers attending the meeting. Ⓕ Girl students attending the meeting.

于右任夫人在上海病故昨日出殯　張有德
ⓐ勤業女學校學生送殯

ⓑ哀傷之孝子

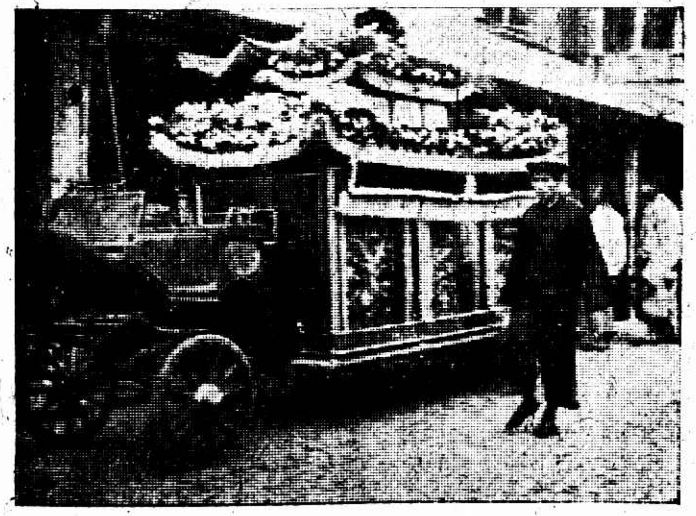

ⓒ靈輀

ⓓ移柩上車

Funeral Procession for Mrs. Yu You-jen who died at Shanghai a few days ago. ⓐ Students of Jen Nih Girl School attending the funeral. ⓑ Mournful sons of the deceased. ⓒ The hearse. ⓓ Coffin being removed into train.

浙省黨務指導委員會發起慰勞第二後方醫院受傷將士　王一飛

①慰勞隊出發

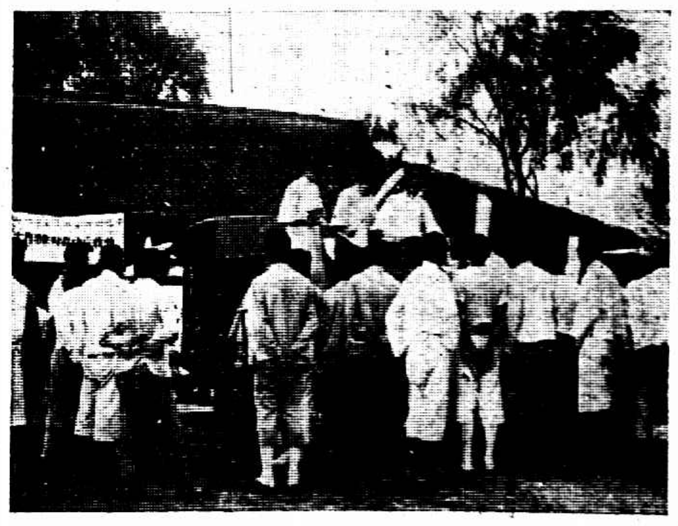

②傷兵歡迎慰勞隊

③慰勞隊全體　×總指揮呂雲章女士

Chekiang Provincial Directory Committee for Party Affairs relieving the injured soldiers of the Second Rear Hospital Hangchow. ① Relieving Party starting for the Hospital. ② The injured soldiers giving their cordial welcome to the Relieving Party. ③ Whole body of the relievers. × Miss Lu Yuan-chang, the Director.

上海記載

籌備國慶紀念 今日開各界代表會議

第一次國慶紀念籌備委員會議、於二十一日下午二時在市黨部舉行、決議日期定十月九十兩日、一律通令各機關各團體商店住宅、於九十兩日、一律掛燈結綵懸旗、十日正午、各機關團體商店住宅、燃放爆竹、以飛機爲號、九日晚提燈、下午五時至十一時在公共體育場集合、水上佈置及空中飛行、由海軍司令部負責、各遊藝場開放問題由遊藝委員會籌辦、通告各民衆、於十日一律佩帶國旗、凡黨員均加佩黨旗、十日上午九時至十時半、在外交大樓舉行各機關慶祝典禮、十一時半至十二時半招待來賓、十日下午二時、在南市閘北中市開各界代表大會、第二次會議、於二十四日下午二時、仍在市黨部舉行、決議如下、（甲）國慶日升旗典禮、於十日上午八時由各機關分別舉行、（乙）各機關慶祝國慶紀念大會、於十日上午九時舉行、（丙）上海各界慶祝國慶紀念大會秩序如下、㈠奏樂開會、㈡全體肅立、㈢向黨國旗及總理遺像行三鞠躬禮、㈣靜默三分鐘、㈤奏國樂、㈥主席報告、㈦唱國慶歌、㈧演說、㈨呼口號、㈩奏樂散會、（上項秩序各學校國慶紀念會可通用）（丁）關於各機關慶祝國慶紀念大會之決議、請戴季陶・孫哲生・葉楚傖到會演講、凡參加人員衣便服者、不許着馬掛、又通告各籌委、於星期四下午二時在市部開會、定今日（星期三）下午開各界代表會議、共商籌備事宜、

金問泗 定期宴領事團

江蘇交涉員金問泗、定十月一日下午八時一刻、在大華飯店宴請駐滬領事團、聞因金交涉員自到任後、對於領團尚未作正式之邀宴、此係第一次云、

中意寗案 業已解決

中意寗案、經國民政府外交部長王正廷派代表與駐滬意領往返會商結果、業已全體解決、茲悉關於此案內容、一秉雙方持平意見而擬定、初無偏袒、與從前解決之中英中美寗案更爲完善、一俟蓋印完竣、即行正式簽字、宣告解決、

赴日觀操專員 今日起程

國府特派赴日觀秋操之張羣・熊斌・吳思豫・王右瑜・胡祖玉・五人、及隨員等、已於今日乘日本郵船會社之長崎丸、於上午九時啓椗、大約此行須三星期方可返國、

中秋節 無故不得開除職工

醬業職工會呈請制止

上海市醬業職工會、以夏歷中秋將屆、誠恐資方無故開除職工、特呈社會局・民訓會・工整會・請爲制止、社會局已據情令醬園業分會遵照矣、

浦東籌備慶祝雙十節 五區黨部召集各公團聯席會議

五區指委會、以雙十節轉瞬將臨、非有大規模慶祝、不足以資紀念、昨特召集浦東各公團聯席會議、討論籌備事宜、當議決多端、㈠本會定名爲浦東各界慶祝國慶紀念大會籌備會案、（議決）通過、㈡推定籌備委員案、（議決）決定十一人、日華紗廠工會、南洋工會、寗波第四公學、青年會、保衛團團部、競存女學、震修學校、英美工會、三區公安局、營部、五區黨部、㈢籌備員人數請付複議案、（議決）定十三人、除前推定者外、添商民協會、浦東分會、救火會、祥生工會、㈣籌備大體應先決定案、（議決）（一）開市民大會、舉行升旗禮、（二）游藝大會、（三）游行、㈣地址假青年會會場、㈤籌備會經費是否先期決定案、（議決）交籌備會辦理、㈥請各團體儘量介紹游藝案、（議決）交籌備會辦理、㈦定期召集各籌備員、開第一次常會案、（議決）定星期三上午九時、㈧本日到會被選各籌備員、散會後須開一次談話會案、（議決）通過、

中華國貨展覽會 開幕先聲

會場已派員辦公

中華國貨展覽會、以會期將屆、籌備非常繁忙、該會會場新普育堂、昨日起已開始派員長駐辦公、徵集・場務兩股、昨已移至會場內辦事、該會總幹事壽景偉、暨徵集股主任幹事朱成厚、場務股主任幹事徐定灝、及陳列品保管主任盧培安等、均每日到場視事、所有各股職員、亦已分別派定負責進行、又上海銀行臨時分行、商務印書館・中國鐵工廠等、昨已前往該處準備一切、其餘各省出品及本埠陳列品之送會陳列者、亦已紛紛運到、而本埠大商家之贈品送會者已有多家、

華洋印刷工會 罷工後消息

華洋印刷工會、罷工委員會、於昨日（廿四）上午九時、在工整會大廳、召集第一次全體會員大會、又該會工人、自實行罷工後、秩序井然、深得各級工會之同情、計除該會所屬百餘支部二千餘人外、臨時參加罷工者、亦有二十餘家、並聞商務工會、郵務工會、鐵路工會、西區絲廠工會等九大工會、於昨日在市黨部三樓開會議決、將行組織後援會、實際之援助、

閘北檢察處檢查嚴厲

閘北檢察處、自二十日召集全閘北各洋貨店大會議決協同工作後、每日出發各交界處、杳獲零件仇布不下數十起之多、昨日又在三板廠新橋北站等處、杳獲仇貨極多、

襪機工潮 廠主請商協會救濟

本埠襪廠工人七百餘人、於前晨宣告罷工後、昨日尚無解決辦法、故仍全體停工、各該廠主因際此舊習節關、突然停工、營業不無影響、已入商民協會之十二家、已紛紛呈報商協會、請求救濟、查該業各廠範圍、皆極狹小、若上級機關出任調解時、資方代表、不再避不出席、風潮不難即告解決、

香業糾紛解決 簽訂改良待遇條件 工友今日一律復工

上海市香業職工會、前日以資方不履行勞方所提出之條件、因此各工友停工二天、昨日（二十三）由市社會局市民訓會一區民訓會調解、簽訂改良待遇條件十六條、遂得圓滿解決、各工友已於今日一律復工、

紙業職工會之消息

本埠福佑路紙職工會、日昨（廿四日）開交涉委員會第五次會議、議決事項、㈠商協會爲調解工會與公所交涉案、前已決定接受仲裁、應推派代表、當推定夏儀桐・程冠人・陸耀章・三人出席辦理、㈡請願手續案、議決交文書科辦理、（甲）備呈文、（乙）做口號旗幟、又推定指揮曹方鑑負責維持請願秩序、

上海新聞學會 歡宴黃天鵬

北平新聞學主幹新聞學刊記者黃天鵬、近膺中國社之命南下、訪問新都、並籌備新聞學刊移滬出版事宜、於前日抵申、上海新聞學會發起人黃警頑・張靜廬・蕭楷等特設宴歡迎、賓主備極歡洽、

孔雀領帶公司招收學徒

南京路同昌車行隔壁孔雀領帶公司、所出各種美術領帶、銷路頗廣、附設之印染部、現已添聘工師八人 日夜趕印、該公司戶籟達路之製帶部、因缺乏工人、擬招收十二歲以上十六歲以下之學徒八名、粵籍管工一名、以備擴充、有志者可逕向該公司接洽、

九華綢緞之暢銷

南京路九華綢緞商店、自減價後、營業甚盛、名媛閨秀、連翩蒞臨、昨日孔許熙夫人偕李宗仁夫人同赴該店選購時花綢緞多種、頗爲滿意、

于夫人昨日舉殯

于氏送柩赴蘇

于右任夫人靈柩、昨日上午九時、由戈登路五和里出殯、往蘇州永善堂暫厝、儀節至爲簡單嚴肅、來賓執紼者甚多、靈柩於十二時許上車、于右任分向來賓致謝後、即率兒媳女等隨車赴蘇、各來賓亦相繼而退、

請開東方民族會議

四區黨部、以日帝國主義者將於本年十一月間、在阿富汗京城舉行亞細亞民族會議、特提出意見呈請市指委會、轉呈中央、在中國國民黨領導之下、促開東方民族會議、

昨日歡宴鼓浪嶼代表

納稅會

上海租界納稅華人會主席虞洽卿馮少山、於昨日中午十二時、假香港路四號銀行俱樂部、宴請鼓浪嶼納稅華人會代表林寄凡、到有袁履登・趙晉卿・徐新六・林康侯・吳蘊齋・錢龍章等十餘人、林寄凡報告鼓浪嶼工部局加入華董經過、略謂鼓浪嶼本一荒島、離對岸廈門有二里之隔、自廈門闢爲通商口岸後、外人來貿易者漸多、乃要求以鼓浪嶼爲外人居住地、光緒廿八年、由洋務局委托廈門道與領事團商訂鼓浪嶼地皮章程、名其地爲公共地界、設立工部局、局設董事七人、原定外人六名、華人一名、外人由西人納稅會選舉、華人則由交涉員委派、至上海五卅慘案發生後、鼓浪嶼華人羣起要求增加華董、經再三交涉、由領事團呈請公使團批准、華董由一人加至三人、惟因納稅會之組織尚未健全、選舉法亦未制定、乃商由廈門交涉員委派三人、以爲暫時過渡辦法、而西人方面、則仍選出六人、惟其中兩人、當時並不在嶼、故實際上能就任之外董僅四人、合之華董三人、適爲七人、仍符地皮章程中所規定之人數、如是者一年、並無問題、至本年西人納稅會仍舉出六人、而六人均在鼓浪嶼、華人方面、以爲如果華董選出三人、總數共計九人、揆之章程、溢出兩人、因之一面暫不選舉、一面由交涉員提出抗議、結果工部局以難經公使團批准增加華董兩人、但並無退出外董兩人之聲明、故西董應仍爲六人、不能減少、雙方相持、迄未解決、因念鼓浪嶼納稅總額、華人實居十分之八九、乃僅得董事七分之三、本已不平、若西董仍爲六人、華董只有三分之一、自更不能滿意、遂令鄙人來滬、調查上海工部局增加華董辦法、及納稅會之組織、一星期來、頗承指示、深爲感荷、今蒙盛宴、尤爲深幸云云、

中興煤礦部准發還

逆股充公商股發還

上海銀行公會、前曾電請國民政府司法部、將沒收中興煤礦暨標賣存煤之舉、收回成命、已於二十一日得批示、謂中興煤礦公司、既經僉主任飛鵬奉令組織委員會、實行接收、據呈各節、仰逕向主管機關呈請核辦等云、該公會奉到此項批示後、即另電呈請農礦部懇請收回成命、茲聞該公會奉到農礦部二十五日快郵代電、姑准仍照該會原定辦法、逆股充公、商股維持、將礦發還公司自辦、委員會撤銷、以示體恤、至審查逆股事務、應由何項機關辦理、以及充公逆股應如何措置、已另文呈請國民政府核奪、

漢鈔執務人會

昨日宴請各界

中交漢鈔執務人會、前曾派代表迭向中央黨部國民政府財政部工商部請求兌現、昨日下午六時、到該會委員又假座西藏路一品香宴請上海各界、到四十餘人、

十月三日起程赴芬蘭

朱紹陽

我國駐芬蘭代辦朱紹陽、日前由滬赴北平、茲據朱氏來電稱、渠已到平、準備於十月三日由滬啓程赴芬蘭任所、外部駐平辦事處長祁大鵬、昨已電托本埠金交涉員爲代訂艙位矣、

盧信隆廣信隆

聯合大減價太贈品卅天

全毛什色嗶吱每尺減沽二角八分
頭號純毛元直貢呢每尺減沽七角五分
純毛雙面華達呢每尺減沽八角五分
頭號條子馬褂呢每尺減沽九角
[illegible]華達呢每疋減沽二元二角
[illegible]絲光線呢每疋減沽一元七角
[illegible]潤加重電機文華葛[illegible]袍料每件減沽九元
條子寬緊駱駝絨每尺減沽五角五分
[illegible]尺加重杭線春每尺減沽七角五分
新花眞毛葛每尺減沽八角
[illegible]雙線嗶吱每疋減沽二元三角
[illegible]元色絲條線呢每疋減沽二元四角

特設零頭廉價部各種嗶吱綢緞衣料千數百幅不計成本犧牲由三折至七折不等認眞便宜歡迎參觀

贈品章程

凡購貨品二元已上者贈夾銀快子一雙或英球牌白線襪一雙
五元已上者老牌美髮霜一瓶或華豐桂花香皂半打
十元已上者贈新花色丁女旗袍料一件
五十元已上者贈眞絲巴黎緞旗袍一件

◉地址五馬路中市

浙東遊記（二九）

（陳萬里）

談了許久、縣長過所、縣長所長廖君同我四人出門、到西街劉君處看龍虎瓶、是由廖君介紹的、出所在監獄外面的泥牆上、由廖君見到碎磁兩片、確係大窰上等釉色、這兩君都較我所採集的爲勝、就剝下懷藏起來、可見龍泉地方、採集龍泉窰材料之豐富、後到劉宅、廖君先進去、主人往溫州去了、由其子出見、少停、取出所謂龍虎瓶也者給吾們看、釉色作淡灰青、虎瓶蓋係一狗、都完好無毛病、龍瓶五嘴已斷其一、底部有長裂痕、瓶蓋一鷄頭已缺損龍虎盤轉瓶的腰部、除有一朶小花瓣外、別無其他點綴、何以又不是十二生肖呢、但是蓋上確有鷄犬二種、要說瓶蓋有疑問罷、細看去並非兩槪生的、廖君說、龍虎瓶是如此的、除了龍虎之外、還有其他動物、那是西山貨、雖亦古舊、卻不值錢云、不過我的見解、當然跟他不同、值錢不值錢、祇要有研究或參考的價值、這才是眞價值、主人去年以六十元買進、現在祇要加上些利息、大槪七十元可以脫手、劉家從古物上、確實剩了些錢、客堂中還有哥窰粗而碎的大盤、色作深綠、可以讓人、不過買來攜帶是不便的、時以十一點小坐即回所、十二時同所長到縣政府便飯、飯後、辭歸整理行件、三時帶了得喜過濟川橋往南、在田野間看見被挖掘了的坟墓約有四五處、有一個被挖掘的大阱裏檢得碎片一種、色釉甚佳、所裏有一巡警來引路、即至金沙寺、寺有七級金沙塔、縣志上說、「晉隋唐宋間名士、多留題於絕級、早已磨滅、惟宋何執中詩略可方彿見之」及至寺內、塔門已被堵塞、有四五年了、不能上去、不悉何執中的題記、還能見到方彿否、寺中無可留連、惟寺外松樹頗多、對面山上的姿態尤佳、由城裏到此約四里、巡警說民國五六年時、發掘古墓的很多、水口山上被挖掘的坟墓亦不少、大槪一個坆內至多有古器五件或一件普通三件、就是一對花瓶一隻杯子、多的才有龍虎瓶、我就命他領我到水口的山上去、離此亦四里左右、既至、被挖掘的坟墓果然很不少、并且路上遇見兩個農夫、挑了十餘塊長方磚、巡警說這就是古坟墓上的磚、山上還有一個塔、叫聖潭塔、塔的面前有一亭、中間是一口很深的井、下山過渡、進東門、路上又隨便拾了幾片碎磁、城內所見泥牆上的碎片很多、遂至縣前西街購物回所、晚飯後、同所長在縣前亭上小坐、龍泉縣署大門外兩邊有水田、外有照牆、照牆外中間是一條大道、兩旁是荷花池、大道的中間建築一個亭子、我以爲中山公園不必另外規劃、把縣署大門改一樣式、不要擺出衙門的樣子、照牆拆去、改建一個公園、地基並不嫌小、而且經費較省、同所長在亭子上閒談、所長說相傳龍泉是火地、城內從前火災是常有的、劉伯溫說開了溝可以避免、後來開了、果然火災就少、而人材亦就從此消沉了、東西兩大寺每日早晚擊鐘一百〇八響、石板街砌石板一百〇八塊、北城有個燈塔點燈一百〇八盞、說是按着八卦破火災的方法、傳說是如此的、此間人對於劉伯溫、非常重視、因爲他是青田人、船已雇好了、自明日起、祇有雲和往景寗是旱路坐轎、其餘都是水路、九時半睡、預備明日起早上船、在船上飽看大溪風景、

考察日絲代表

昨日回滬

上海絲廠協會、於本月六日、推舉朱靜庵・黃吉文・薛浩峰三代表、赴日考察日絲廠改良繅製暨工廠管理以及日絲分級等方法、已將兩旬、茲悉三代表業已在日考察事畢、於昨同乘長崎丸日郵船返滬、船泊匯山碼頭、上海絲廠協會主席委員沈驊臣及朱竹賢等、均赴輪埠歡迎、

二十路電車開駛

公共租界新闢之二十路電車路線、自靜安寺路起直駛虹口白禮南路口兆豐公園門口止、工程業已告竣、已定二十七日開行、

軍校山砲運滬修理

十二尊今日運回南京

中央陸軍軍官學校、派員由首都解運克魯伯山砲二尊來滬、送交兵工廠修理、並將前由該校交兵工廠修竣之山砲十三尊運回南京、故於昨日先向滬杭路索備鐵篷車四輛、定於今日（廿六）裝載運寗、

關務署實行遷寗

財政部近以頒定關稅自主實行日期已近、所有關稅各項重要事項、亟待籌備、連日國定稅則委員會、及關務署分別籌劃、極爲忙碌、宋部長又爲辦事便利起見、諭將關務署遷回南京財部辦公、該署各科長及重要職員、均已赴寗辦公、上海江海關內仍附設有駐滬辦事處、以便接洽一切、

工部局衛生處長 參觀肺病院

允加以實力上之協助

靜安寺南海格路大西路口、肺病療養院、爲國人最先創辦之專門醫院、成立以來、成績斐然、日昨工部局特派衛生處長英人強生、並該院調查、晤見該院主任醫師丁惠康、當詳詢院內情形、並參觀一週、對於院內各種檢查療治之設備、及衛生之處置、均甚滿意、並允將加以實力上之協助、聞該院正式建築、現正在製圖籌備中、

皖公團今日歡宴岳何兩長

旅滬全皖公會、今日正午十二時、假座大西洋歡宴岳師長相如、上海公共租界臨時法院院長何世楨、並柬邀許世英・李少川・金幼鶴等六十餘人、

蒲淞區農田災荒之呈報

上海特別市蒲淞區市政委員顧孝淸、以本月十六日晨暴風狂雨、平地水深數尺、田禾皆浸沒水中、秋收無望、昨日呈請市政府張市長、派員查勘、設法救濟、

兩砲艦駛寗防護

國府海軍部上海艦隊之楚同楚先兩砲艦、於昨日淸晨六時許、先後自高昌廟啓椗出口、聞係駛往南京江面防護、

請禁浦東花鼓淫戲

五區指委會、以浦東爛泥渡等處、開演花鼓淫戲、有傷風紀、曾致函公安局取締、昨又函請上海電影戲曲審查委員會查禁、

常州旅滬同鄉將遷移會址

常州旅滬同鄉會、自發起第三屆徵求會員大會以來、總隊長董康、副總隊長王彬彥、暨各隊長等對於徵求事、進行不遺餘力、茲因牯嶺路會所地方狹窄、不敷辦公、茲有盛氏昆仲、熱心會務、允就白克路廣仁堂中、撥出一部份房屋作爲同鄉會辦公處、預備擇日興遷、

購觀潮車票者之踴躍

滬杭路觀潮車票、連日已售出不少、聞因錢塘江自前次大風雨後、上江水勢激增、下流愈急、且海寗隔江沙埂陡漲、潮之阻力益猛、一般游客預料本屆潮汛、必較往年更有可觀、故往購定車票者、頗爲踴躍、

二十路電車開駛

跳舞特刊三版出書

上海生活社所發行之跳舞特刊、第三版、昨已出書、內容如跳舞之藝術、卻爾斯頓及其來歷、歐美最近之新式跳舞、跳舞場的一夜等等、均爲精心結構、趣味濃郁之作、每册仍售小洋四角、總售處爲四馬路光華書局、四川路中國旅行社、

十六名男女綁匪鎗決

臨刑前：

徐阿富 寄信親娘 不必悲傷

陳在明 讀書種子 被逼爲匪

楊陸氏 退立一旁 默不作聲

楊炳林 廿年强盜 六世祖傳

公共租界匯司捕房、前在在麥特赫司路破獲綁匪機關、拘獲男女匪犯六十餘名口、經臨時法院訊明、判處死刑者、計馬貴生・朱小毛・趙榮寶・陳金新・張慶・李學・錢永泉・徐阿富・陳在明・周漢(即周祖漢)・蔣阿才・李三炳・周鳳鳴・呂兆祥(即李兆祥)・楊炳林・及匪婦楊張氏等十六名口、呈奉江蘇省政府核准、執行槍決、定於昨日執行、先期知照地方法院預備一切、至昨日下午二時、地方法院以此次人犯衆多、故除令飭警長楊德山、帶同全體法警、暨行刑法警王鑑清・陳錫麗・翁愼之・徐國光・朱萬源等、隨同執行檢察官楊文濬、先行分乘汽車、駛赴漕河涇第二監獄等候外、並函市公安局撥保安隊八名蒞獄保護、而各死犯則於二時由臨時法院開庭、驗明正身後、由租界警備隊將該犯等押登囚車、又有捕房西探等分乘汽車兩輛、各穿鋼板馬夾、前後保護、直駛至漕河涇第二監獄、時已四時餘、囚車到監、戒備頗嚴、監門內外、荷槍護衛、各犯一一下車、由天主教士陸伯鴻等爲各犯懺悔、付給聖水後、楊檢察官即升坐公位、先提馬貴生供年廿六歲、廣東人、爲汽車夫、又朱小毛供、年四十八歲、嵊縣人、又趙榮茂、供年三十一歲、嵊縣人、又陳金新供年廿六歲、嵊縣人、均無遺言、官即命先將四犯作第一批槍決後、又提張慶供年四十七歲、嵊縣人、又李學供年三十六歲、嵊縣人、錢永泉供年二十九歲、嵊縣人、餘語均不願多言、又徐阿富供年三十二歲、原名王阿泉、實在只有三十歲、死後請寄信我老母、囑勿傷悲、胞弟王小富、不必來滬等語、(十六個綁匪中此犯尚知有家庭有老母其餘均無可理喩)於是法官命將此四犯作第二批槍決後、又提陳在明供年三十三歲、諸曁人、向來讀書、別無所言、惟我家亦是有身家之人、因遭經濟壓迫、挺而走險、以致如此結果、其言語雖有悔悟、但態度又殊覺强硬、又周漢供年三十七歲、判決書上已載年籍、今已末日、不願多言、退立一旁、後即破口大罵、極凶橫之至、又提蔣阿才供年三十歲、嵊縣人、又提李三炳供年廿九歲、杭縣人、住辣斐德路、並無遺言、官又命將此四犯作第三批槍決後、又提匪婦楊陸氏供年三十七歲、寗波人、夫爲銅匠、其態度亦殊不弱於男性、不願多言、退立一旁、默不作聲、又周鳳鳴供年四十一歲、嵊縣人、又呂紹祥供年三十三歲、嵊縣人、又提楊柏泉供年三十六歲、嵊縣人、已六代爲盜、我於十六歲時即爲盜、已做廿年强盜事業、我又名張三桃、曾刺死趙參謀長、大丈夫視死如歸、請速行刑云云、又對西探等怒目而視、又出言戲謔、而此十六人中以此犯最爲凶橫、迨一聲警笛、此最後畢命之男女四匪、不待法警推出、即疾足走至刑場、跪地受刑、砰聲數響、於是告終、時已鐘鳴五下、各屍身當由善堂分別收殮、厝壇候領、

串綁嫌疑

兩函發署均楊姓 三月官司爲賭錢

法租界福建路大豐永報關行經理朱亦宜之子、於本年五月間被綁、又該行帳房馬紀英、於本年六月間接得恐嚇信數封、勒索巨款等兩案、業由捕房拘獲嫌疑人方嘯舫、解經公廨判候覆訊在案、昨又提訊、原告馬紀英稱、前接恐嚇信後、由被告自願代爲接洽、當給予洋二百元轉交匪徒楊姓、始行了事、不料後來東家朱亦宜所接匪方之信內、亦有楊姓具名、即托被告前往接洽、毫無音信、故此起疑控訴、朱亦宜稱、兒子被綁、至今音信全無、惟前以洋二百六十五元交與被告、向匪接洽、詎綁匪未曾遇見、而款項均被化用、查被告自乃父故後、甘入下流、我子恐被方串同綁去、求請嚴究、方嘯舫供稱馬紀英之恐嚇信、實由馬自願囑往接洽、朱亦宜之子被綁後、亦由朱自己委我與匪談判、結果並未遇見、所有接洽費、因賭輸去一百元、不敢串綁及書寫恐嚇信、中西讞員判以案經研訊被告串綁原告朱亦宜之子證據不足、惟不應私用接洽費、監守自盜、罪已成立、着押滿三個月再還原告洋一百元、第二原告訊無證據、應即注銷、

協理袁近初弄口被綁

中央信托公司

匪徒四人驅車而去 汽車至今晨未發現

被綁情形 北京路中央信托公司協理兼副董事袁近初、家寓新閘路賡慶里六百八十四號、每晨九時、往公司辦事、昨晨九時許、袁駕坐自備之第八八九七號汽車出門、擬赴公司、車至總弄口、突來綁匪四人、一執手槍、攔住汽車、將車夫驅下、由一匪駕駛出弄、向西而去、轉瞬失踪、汽車夫趕至戈登路捕房報告、捕頭派出捕探偵查、直至今晨、汽車尚未發現、

袁之履歷 袁係紹興人、單名遠、幼讀書於同文書院、畢業後在母校任助敎之職、時方念歲、嗣後歷任怡和洋行上海漢口四川等處職務、民八、又發起中央信托公司、任副董兼協理、袁今年四十五歲平日對於社會公益、素具熱心、待人亦頗和藹、其寓所除賡慶里外、尚有二處、一在開封路更新舞臺對過、一在望平街前新申報館樓上、有同族兄弟十餘人、均在商界、袁之父、曾一度爲某報館之總理、亦有名於滬、現已故世、尚有一事可述者、謂袁之父叔輩四人、昔多經標金棉花業、曾遭大失敗、旋相約至徐家匯徐公祠內、吞烟自盡、經人發覺、救活一人、含袁先世經商川漢、迭遭失敗、家產蕩然、且袁君近年依人作嫁、所入僅足餬口、此次被綁想出誤會、

巡警自殺

街頭歸後愁容現 槍彈飛時屋頂穿

日前浦東三林塘鎮上、發生一巡警自殺案、死者係爲上海縣警察所之巡警、按該處並非受公安局管理、有警察局一所、隸屬於本埠蓬萊路上海縣公署、當日前中午、局中有一年輕之巡警、從街頭落差回來、同班警察、見伊滿面愁容、旋該巡警即在局中休息室內、將所佩之來福槍、舉起槍頭、對準自己喉部、砰然一聲、彈穿喉管、當場倒地身死、而來福槍中發出之鉛彈、自穿過巡警之喉後、彈遂直射於死者腳後地上、因彈力未了、彈復向上飛竄、又穿過屋面、旋由局中同班人、查見、乃將死者屍身、抬入別室、一方面即通知死者家屬及當圖地保、至於死者之姓名、現已收殮、一時未能查悉、其自殺原因、更不可知、

誰家男子江干被綁

江天碼頭清晨守候 車夫涉嫌查明即釋

▲綁匪租車 公共租界湖北路(俗稱大新街)億太汽車公司、於昨晨七時五十五分、來一顧客、年約三十歲、衣黑色印度綢長衫、頭戴灰色銅盆帽、自稱姓陳、居住福州路雲南路角子上海舞臺對面弄內三百四十二號、欲租一汽車、赴江天碼頭接友、當時言明接送大洋二元、該公司帳房即派汽車夫寗波人宋阿金開駛第一四五七號賽弗來牌子汽車、儎陳前往、▲碼頭迎候 車抵法租界江天碼頭、陳即下車、立於車旁等候約五分鐘之久、車夫仍未見其友、因以詢陳、陳云我友寗波來、輪船停於浦東、須擺渡、故爲時稍久、如二元不足、可照時間計算、並出大洋三元、交于車夫、云車可等候在此、陳即向碼頭邊而去、但車停後即有一男子衣鼻煙色長衫頭戴小帽年約二十餘歲者、徘徊於汽車左右、並不與陳接談、故車夫尚不起疑、▲綁票情形 歷時約十五分鐘、汽車夫見陳由碼頭邊來、與一衣深色長衫年約三十歲左右者並肩而行、陳前尚有一年約三十餘歲之男子、穿白灰嗶嘰長衫、頭戴元色帽、手攜黑色洋傘、車夫疑爲其友已來、即發動引擎、候若輩登車、行經汽車邊、陳即攔住其前行之男子、並袖出手槍、問云你是某姓乎、某名乎、該男子見狀、知非佳事、即默然無語、被陳同來之匪、挾上汽車、陳即轉身、坐於司機人左面、向車夫恐嚇、同時有預先候在車旁之匪、即上汽車、坐於司機之處駕駛汽車、將車夫挾坐中心、向南開出碼頭、向北由法租界外灘疾駛而去、▲車夫出險 汽車夫被二匪挾坐中心、正擬呼救、車已抵法租界福建路、時車行較慢、車夫擬橫越匪身竄出、他匪謂任其去休、用力一推、倒身地上、傷其右腕、乃力奔至十六舖巡捕房報告、旋即查明、因其涉有嫌疑、轉解盧家灣總巡捕房、▲汽車發現 該公司車夫吳信義、每於清晨帶領下手至滬西僻靜處練習駕駛、昨晨九時半、方駛至地豐路近愚園路南首、發現一四五七號汽車停於路東、車內無人乘坐、吳見兩面並無居屋、且又係本行之車、遂加注意、初疑爲引擎受損、迨上車試開、並未損壞、乃乘其開往之車回至公司報告、始悉爲綁匪所棄、因由行主投靜安寺捕房報告、將車領回、至被綁之人、至今晨猶不知究爲何人也、

新新鑽飾

藏在櫃下搜獲

新新有限公司、前發生被竊價值二萬餘元之鑽戒珠寶等、至今多日、尚無着落、昨晨(十一)該公司司理部忽接某君所投一函、據稱該物悉藏匿於該公司三樓首飾部櫃下、即親往視察、獲一紙包、檢食與所失恰符、無一缺少、聞該公司對主犯仍在極力偵緝中、

兪祖望律師
事務所四川路三十九號
電話中央五一五〇號

奮勇爭奪肉票詳情

西人立却士君

握踝力鬥遭擊幾暈 開放三槍幸均未中

前鳳陽關監督汪瘦岑之第三子蘭賓、在福煦路被綁情形、已誌昨報、昨據字林報所刊西人立却士君爭奪肉票情形云、業司公司西人立却士(Richards)前晨八時、由家乘包車赴公司辦事、行至福煦路時、望前慕爾鳴路福煦路轉角處、靠人行道旁停有破舊之福特汽車一輛、汽車夫坐於前座、後座有男子二名、見汽車左面之門、業已失落、因而大疑、同時又見有年幼十三四歲之中國男孩、乘黃包車由對面而來、迨行至立却士與汽車之間、而汽車中靜待之三人、驟起活動、汽車夫由座中躍出、用鐵件猛擊包車夫之頭部、其餘二人、趕至車旁將男孩由車中曳出、拖上汽車、該孩大聲呼喊、立卻士見此、立由包車躍下、不顧已身之危險、與顯然持有手槍之三匪、力奪此孩、汽車夫見有西人出而爭奪、立撥手槍、向立卻士面部開放、幸未命中、男孩亦極力抵抗爭脫、致二匪不能將其擒入車中、立卻士掠過汽車夫後、乘機握住男孩踝骨、方與二匪爭奪此孩時、而汽車夫又復追到、相距頗近、又開一槍、仍未命中、同時已用物將立卻士頂部擊傷、其所用之物與擊包車夫者同、立卻士受傷後、即覺肢軟、不覺手中一鬆、而男孩又爲二匪奪去、時汽車夫已躍入車中、撥機欲駛、立卻士見事已危急、趕至汽車後身、欲與後座之二匪爭奪男孩、及至切近、陡見車窗中火光一亮、目爲之眩、蓋二匪中之一又放一槍轟擊、又幸未中、然立卻士受此一驚、腳步較慢、汽車得乘機疾駛而去、立卻士遂將該車號數錄下、方互奪時、槍聲號呼聲大作、遠近住民、聞聲而集、皆在遠處遙望、待匪徒去後、方始走近、另有某西人乘座汽車行經該處、見此力追匪車、雖未能追及、亦將其號數抄得、據立卻士言、該汽車夫靜默似家庭傭僕、其他二匪、未暇詳視、似爲該案之主動犯、一切佈置、皆其手定、故手續異常敏捷、方互爭時、立卻士之車夫、立即遠出求援、待下午方行返家、其地距相爭之處、已數英里之遙、至男孩之包車夫、頭部被傷甚重、相爭時亦已不見、待巡捕到後、尋覓車主時方至、立卻士喘息少定、仍赴公司辦事、其未被擊中、誠屬大幸、昨日本報記者以立卻士君不避危險、見義勇爲、特往業司公司叩問詳情、立君以爲事屬應爲、不願自彰功績、請攝一影、亦謙遜未允、

匪徒叩門華捕踪至

二函索詐卅萬 四鎗擊斃兩名

幸哉！譚鶴生家

靜安寺捕房一百七十三號華捕、前晚巡查至靜安寺路西摩路口、見有形跡可疑之男子五人、因尾隨至南洋路狹弄中、見有一人正在敲九號之大門、該捕喝問何事、匪徒心虛開槍、捕亦還擊、彈中兩匪頭部、旋送醫院、相繼斃命、屍送驗屍所、並檢獲手槍一支、子彈二十三粒、利叉一柄、炸彈一枚、一併帶回捕房、各情已詳昨報、昨晨十一時、禀請臨時法院委派鄭文楷推事蒞所驗明屍體、升座公位、即據中西探禀明案情、幷稱查得南洋路九號係江灣跑馬總會職員譚鶴生家、譚於上月三十日及本月二十三日、迭次接得匪黨投遞之恐嚇信函、索詐洋三十萬元、信中并稱如不答復、定有激烈對付、而譚則置之不理、故已死兩盜、定與本案有關、並調查得死盜生前常至廣東路二百二十二號玉露春飯館吃飯、及在廣東路一百九十一號理髮店內遊玩、現有該店夥友到案作證、遂將鎗彈等呈案請察、繼由一百七十三號華捕禀明當時追拿開槍情形、又據揚州人姜阿二投稱、死盜等我皆認識、因彼等均係揚州人、時在我之理髮店內遊玩、其姓名皆不知悉、惟彼等綽號一爲小瞎子、一爲小瓜、鄭推事核供、遂諭曰驗明已死兩盜、委係生前開鎗拒捕、被捕開槍擊傷身死、屍着地保具結領葬、一百七十三號華捕勤奮可嘉、應由捕房酌予獎賞、並候緝餘匪到案訊辦、

浦東慘劇

演影戲警團干涉 放空槍老幼受傷

浦東杜行鄉於棉田鋤完後、向有好事者放映影片、以資娛樂、已於該鄉九十兩圖演過數天、觀者甚盛、而該鄉行政局保衛團、認爲近來盜匪橫行、恐當擾攘之際、或有無賴攙雜、發生事端、故會同張貼布告、禁止演戲、前晚念六圖邢家堰仍照常開演、至夜間十一點鐘、被公安局得悉、即遣長警前往禁止、鄉人不允、遽起紛爭、當時杜行鎭保衛團員、亦已到場、開空槍四響示威、觀衆驚逃、踏傷老幼不少、中有吳春林傷勢較重、團警乃將傷者舁送南匯縣驗傷、并將演戲之責仲秋一名、解縣請辦、

婦女問題

攜筐購菜

兩月探查無蹤跡 找朋何期遇禮穢

住居康悌路之客民石志高、伊妻顧氏、近忽不別而亡、已有二月、石四處探查、杳無音信、昨晨石至唐家灣找友、見乃妻攜筐入小菜場購菜、被石扭住、路上大起衝突、由崗警一併拘入二區警署訊辦、

懦夫懼內

弟子服其勞 雙雙捉住了

徐家匯路和平里十九號徐佩福之妻王氏、年正少艾、與黃家福姘識、徐本懦夫、對之殊無奈何、事爲其兄徐水木所悉、自告奮勇、於昨晨趕往代弟捉姦、將一對野鴛鴦扭訴六區二所、請爲處辦、

養媳受蠱

鴇婦迷人本故技 妙齡女子竟逃亡

滬西曹家渡永慶里六號吳興婦人石楊氏之養媳吳氏、年已廿歲、近受曾爲鴇婦之楊宋氏蠱惑、竟迷本性、於前日逃亡、楊氏偵查數日、得悉原委、於昨將楊宋氏扭控六區警署、要求交還、

體育紀載

中華足球聯合會徵求新會員

即日起至十月六日截止 十月八日至十二日註册 十月十三準備開始比賽

中華全國體育協進會、爲適應社會之需要、本有足球聯合會之組織、去年並大事振刷、規模既大、成績亦佳、現值時季已至、乃復積極進行、除希望去年舊會員繼續加入比賽外、想滬上足球之新組必多、故定於即日起至十月六日止、徵求新會員、凡本埠業餘性質之足球會、有願加入者、可於徵求期內、具正式書函、寄交協進會、請求加入爲會員、函內最好能略述其歷史或成績、以便委員之審查、若審查合格之新會員、當於十月七日發表、然後各隊可辦理註册手續、以備參加比賽、至於舊有會員、如甲組之樂華・樂群・滬江・曁南、乙組之寶塔・徐匯・羣進・優游・友誼・嶺南・友興・培德・同樂・曹商・悅聚・青年・昌華・精華・東方・曁南・競進餘條、雖無需報名、但於十月六日前應正式具函聲明繼續參加與否、若不通知、則會中認爲不能繼續論、該隊即不列入比賽程序中、本屆聯合會會章程、略有修改處、茲照錄如後、以供參加者之借鏡、

▲上海中華足球聯合會章程

(一)本會由中華全國體育協進會主辦、定名爲上海中華足球聯合會、(二)本會以提倡業餘運動、增進足球技術爲宗旨、(三)凡上海業餘體育團體、經過下列手續者、均得爲會員、甲、團體請求加入爲會員、陳具正式請求書寄交本會、乙、團體經本會委員會審查合格、並將入會費十元繳清、即爲正式會員、丙、會員之未繳球隊註册費者、仍不得參加本會比賽、(四)本會於每年足球季開始前一星期、舉行全體大會一次、會員均應派代表一人出席、抽定該季比賽秩序、(五)本會設委員五人、組織委員會處理一切會務、遇有必要時、委員會得召集全體大會處理之、(六)會員如有抗議事件、應將正式抗議書於事實發生後兩日內寄到書記處、提出委員會議解決之、一切抗議須附保證金五元、如委員會議認該項抗議具有充分理由者當即發還、否則沒收、委員之議決爲最後之判決、不得在抗爭、(七)本會設書記一人、由協進會幹事兼任辦理一切事務、(八)會員或球員個人之有違犯本會章程者、委員會有權決處罰之權、(九)本會對於違犯者之罰則、以違犯情形之輕重而定、約分下列四項、甲、取消會員或球員個人資格、乙、停止會員或球員個人比賽權、丙、罰款、(以十元爲限)丁、儆告、(十)會員之加入比賽者、應向本會領取球員註册單、詳細塡明、於比賽開始前五日寄到書記處、未註册之會員、不得參加比賽、(十一)註册之球員人數無限制、但於比賽時每隊以十五人爲限、(十二)註册時應另繳註册費銀二元、(十三)球員不得同時參加兩隊、(十四)各組比賽均採循環比賽制、甲組雙循環、乙組單循環、(十五)各隊比賽成績以百分計算、如遇二隊分數相等另行決賽、三隊或三隊以上分數相等、則用淘汰比賽法、以定錦標、(十六)所有比賽均在本會球場舉行、(十七)比賽均按遠東運動會規則施行、惟乙組時間定爲八十分鐘、(十八)逾規定時間十分鐘不到場者、作爲棄權、雙方不到皆作棄權論、棄權兩次、即取消其會員資格、於未有切實之保證、經本會之通過、下屆不准重行入會、(十九)會員中途退出、或被取消資格後、其已有之比賽亦均取消不計、(二十)球員內不得已事故、不得不自行棄權者、應先期通知對隊及本會、(二十一)各隊於比賽完畢後、應將比賽票告單詳細塡明、交本會以資核查、

華北公開網球在北平舉行

第一日第二日情形

本月十九日、爲華北體育聯合會舉辦之公開網球比賽之第一日、計賽完第一週六個單打、第二日(二十日)原定尚有二個單打及雙打第一週、因小雨竟日、雙打未能舉行、祇有高惠民與林祖光之一組單打、於午後冒雨舉行、茲將第一第二兩日單打成績錄後、

□第一日□

時昌黎勝陶少甫六比〇・六比一・

周景鶴勝凌廣錫六比一・六比四・

梁玠瑞勝翁德祥六比四・六比三・

刁作謙勝方恩紱六比三・六比〇・

周溥岐勝章伯叙四比六・六比一・六比三

龔本鐵勝梁致和六比四・六比四・

□第二日□

高惠民勝林祖光六比四・六比二

交通大學游泳

陳振銑得第一

昨日決賽

交通大學游泳會、昨日下午四時開始決賽、半時前來賓已濟得水洩不通、鐘鳴四下、報告三聲、賽員準備待發、槍聲一鳴、撥水猛進、浪花四射、殊爲有趣、最後之曲跳表演、在跳躍台上作種種花樣、有作鯉魚之跳躍、有作風車之廻旋、變幻莫測、最後由圖書館主任錢豐格女士給獎、前西人李思廉、琴使潘其所贈銀盃五只、爲各項之個人優勝所得、南洋留美同學會贈大銀盃一只、給優勝者題名、以留紀念、茲將決賽成績錄後、

項目	第一名	第二名	第三名	成績
廿五米自由式	石壽頤	張以斌	楊祖恩	一七秒
五十米自由式	陳振銑	張以斌		三四・二秒
百米自由式	陳振銑	何致仁	周玄光	一分三五秒
四百米自由式	徐堯堂			一〇分
廿五米水底泳	石壽頤	古健		三〇秒
百米仰游	高奇勳	周玄光		二分二秒
浮水比遠	陳振銑	鄒紹棠		一〇・三五米
曲跳	周玄光	陳振銑	鄒紹棠	

個人第一陳振銑得十分、第二石壽頤得八分、第三高奇勳徐堯堂各得六分、

美國威爾斯女士近影、女士爲加利福尼亞省人、連獲倫敦國際比賽女子網球錦標、法國全國網球錦標、美國全國網球錦標、所向無敵、執全世界女子網球界之牛耳者、已有三年、現年十九歲、

市學聯體育協會

定期開會

上海特別市市學聯會體育協會、自本年四月成立後、五月間會舉行第一屆運動大會、參加者有三十餘校之多、本學期各校均已開學、該會定於本星期六(九月廿九日)下午二時、在小西門尙文路學聯會開會討論本學期各項運動事宜、

中華體育會

中秋日行開課禮 十月一日起授課

中華體育會、本屆徵求會員大會之第一次揭曉、已於前日舉行、茲悉該會准本月二十八日(中秋日)下午三時、在東新橋街該會內行秋季開課典禮、聞節目中有會長李芳宸之表現劍術、敎務長孫祿堂之太極八卦等絕藝、並聞該會准十月一日起、開始正式授課

古拔路空屋男屍認明
唇爛鬚去衣履宛然
見報方知人已死 認屍猶覺帽依稀

法租界古拔路四十七號空屋內、前日上午十一時、發現一不知姓名被人勒斃之男屍、已載昨報、昨日下午二時半、忽有自稱係死者之甥周順興及其戚鄒永祥二人、前往該處、要求長駐該處之法捕房所派之特別巡捕任炳揚開屋察看、當即領其入內、結果在三層樓上(即死者倒臥之室中)牆角、拾得灰色呢帽一頂、帽已破舊、血痕斑斑、據云確係死者生前所載之物、當即由任炳揚將二人伴往善鐘路捕房報告、並要求嚴緝凶犯、歸案究辦、據周順興云、死者名陳仁卿、年四十八歲、寧波人、向在天津爲鞋業、兼營五金生意、其家族則住居海寧路一三五號、有一妻及一子二女、並無家產、死者於一月前由天津來滬、曾返原籍寧波一次、迨回滬後、忽於九月十四日失踪、派人四出找尋、竟無着落、迨本晨讀報、見載有古拔路四十七號空屋內發現死屍奇案、其暴徒進屋時日、適與死者失踪之日相合、因起疑竇、即於本日(二十五)上午至同仁輔元堂察看屍體、則所穿衣服及鞋襪之屬、雖已血污狼藉、猶能依希認識、惟死者蓄有短鬚、則以口張齒露、唇肉腐爛、已不能辨別清楚、

荒場古井
探花神攜童長跽 誤竊賊鳴捕拘押

近來花會復盛、猛將堂附近日夜開筒、有住居西門路三讓里八號之寧波人陳祥雲、前晚深夜三點時邀同十一歲男孩僉品根、攜帶香燭長錠、至法新租界巨籟達路四九八號後面荒地上、向古井兩口跪求、並將香燭長錠焚化、一面令男僉品根俯首向井內探望花神、該地正在建屋、作場內之守夜人王阿根、誤爲穿窬、邀齊全場工人及巡捕等將陳僉拘獲、帶入捕房、昨解法公堂、判以姑念無知、從寬斥釋、

忍哉店主
學徒受傷 父母控訴

崇明人趙根之十四歲幼子祖順、今年夏歷六月間、由在本埠西門塘家灣新永源南貨爲夥之同鄉人吳元浩、帶滬介紹至閘北鴻興路鴻興坊順昌南貨店爲學徒、詎該店經理甬人白崇昌、性情暴戾、待夥友苛刻異常、某日、白在永興路小菜場某菜攤上兌得銅元四十千、勒令趙一次負回店中、趙因年幼、力弱不勝、請分兩次、詎即招其怒、回店後將趙雙手反綁、用柴爿向其猛擊、以致遍身青腫、旋復將其關閉於後面樓房內、不予飯食、因此致病、且因被毆、內部受傷略血、白並不爲之延醫診治、本月二十二日、送回介紹人吳元浩處、謂此兒身體羸弱、不能習業、請送其回籍、吳與白因友誼關係、明知被其凌虐、亦未置辯、即於翌日送趙回籍、其父母驗得愛子遍身傷痕、抵犢情深、悲痛無已、遂於昨日攜子帶滬、扭白投控五區公安局、陳區長鞠訊之下、着解公安局轉移法院訊辦、

乘車劫土
中途遇探捕

楊樹浦捕房西探目台朋與二百十號西三道頭騎巡及二百八十四號二百四十四號兩華捕、前晨七時半、在楊樹浦黎平路一帶檢查行人、適有九千零五十七號汽車疾馳而來、內坐華人一名、探捕等即令停車、向汽車夫察驗執照無着、是時坐車之人、遂下車而去、探捕等遣該車夫將車駛往捕房、補捐執照、並詰悉名王耀祥、鎮江人、旋在車墊底下搜出手槍一支、內裝子彈六粒、捕頭飭王收押、昨晨解送臨時法院第五刑庭、即據西探台朋投稱、調查被告當時與坐車之張姓、欲往吳淞搶劫煙土、是項手槍、已由戈登路捕房檢驗、驗明、返曾用過、此汽車係從北四川路永安汽車公司雇來、現有見證到案、可以證明、被告所穿之號衣、即該公司汽車夫所穿者、隨將槍彈呈察、請求延期、俾得詳細調查、又據二百十號西騎巡捕及二百八十四號等兩華捕相繼投案證明當時情形一過、又據王寶元證稱、在北四川路永安汽車公司充當汽車夫、昨晨六時許、由被告與在逃之人到來雇車、云往怡和碼頭接客、係我開車、駛至楊樹浦黎平路相近、被告抽出手槍開放一響、逼我將號衣脫下、當時無法、祇得將所穿號衣褪下、給彼穿着、被告又令下車、即自司機疾馳而去、我遂歸公司據情報告後、又往狄思威路捕房控訴、質之被告王耀祥供、前在華界充當探夥、是晨由坐車之張姓着我開往吳淞搶劫煙土、呈案之手槍、亦係張所給、但否認向王寶元開鎗之事、經王建翻推事核供、諭被告還押、候改期查明再核、

協拘逸盜
傭工家有田地 來探查無公文

嘉定縣公安局偵緝隊偵探顧良玉沈保如等、昨賚公文投閘北四區公安局聲稱、夏歷本月初十夜十時、嘉定縣順點鄉班橋頭住戶朱蘭庭家被盜、并開鎗傷害二命、旋獲此案盜匪陳阿祥一名、據供其羽黨本地談家橋廟頭人王永江、匿居閘北姚家石橋致富里第二弄第三家、請爲派警協拿、當經該局派長警數名、會同馳往、將王拘獲、帶署訊供、在姚家石橋長樂齋香店爲幫工、家有父母妻子、向來安分營生、且家有田地十餘畝、頗堪溫飽、何得爲盜、實爲仇人所誣攀、求察、梅區長視偵緝隊之通緝令、係該縣來探所攜公文、手續殊不完備、諭將王暫押、着來探回去補該縣公安局正式公文前來、提歸訊辦、

綁匪判決
施再春案 蘇文標處死刑 其餘判押有差

前青浦縣知事施再春、於本年五月廿三日晨八時在白克路被匪架去、藏匿於徐家匯鄉下房子內、勒贖鉅款、嗣被匪司捕房華探長陸連奎等破獲、救出肉票、拘獲綁匪蘇文標・陳華魁・劉根堂・王新大・及嫌疑犯傅德成・施阿林・劉阿齡・朱榮貴等八名、抄獲手槍三支、子彈十七粒、解由臨時法院訊供終結、昨晨奉葛推事升座第一法庭宣判、蘇文標處死刑、陳華魁處無期徒刑、劉根堂處徒刑十二年、王新大處徒刑六年、傅德成施阿林劉阿齡朱榮貴均無罪、抄獲之手槍三支、子彈十七粒、均沒收之、本案被害人自被綁起至救出止、未滿四十八小時、即行破案、足見捕房辦事迅速、成績昭著、辦理此案之中西探員、着捕房酌予獎賞、以示鼓勵、

足腫仙丹 療腫健步丸

兩處火警
火場求到車先壞 好夢回時紙已燃

▲染織廠 昨日下午五點三刻鐘時、滬南小南門外海潮寺街第二號鴻興染織廠內後進、不知因何遺火、頃刻煙火迷漫、勢將燎原、當由鄰人用電話報告救火聯合會、即三各區救火會立驅帮浦車馳往施救、幸該廠人手衆多、得以立時撲滅、當東區救火會聞警將帮浦車驅出時、甫經大碼頭轉灣往南之際、適有華商電車公司一路第五號電車從十六舖開駛至高昌廟、經過該處、因無站口、故開駛甚速、致與帮浦車碰撞、該車上第八十七號司機人、急即殺機、已綁不及、旋由第三守望崗警查看帮浦車撞壞保險梗葉子板、當將司機人之銅牌取下、並由該會派會員同赴第一區總署報告被撞損壞情形、經會區長令飭候傳該電車上司機人到區預審、▲碼頭船 昨晨一時許、泊於浦東美泰興南棧碼頭豐利輪外擋之俞春亭阿和幟子二碼頭船(載有黃標紙一百五十件、海紙一百件)忽然紙內發火、待二船老大張全生周木林由夢中驚醒、已焚燬大半、其餘亦被豐利輪上放水救滅、完全受濕、聞損失約值三千金左右、

形形色色

鬩牆之爭 住居法租界之楊小弟、與乃弟楊阿昌、前日內家庭口角、致起爭吵、由阿昌用木棍將其兄小弟之頭部擊傷流血、當由其嫂出外喊捕、將阿昌拘獲、帶入捕房、昨將解送法公堂、原告由妻代到稱、丈夫在醫院醫治、故未到案、楊阿昌供實由胞兄先行動手、故此還擊、中西官判楊阿昌還押、聽候原告傷愈再核、

山東女子 汽車夫顧福林、前晨九時、駕駛一九七九號汽車、經過平涼路、將山東女子王阿來碾傷斃命、今晨由臨時法院推事蒞所驗明、飭顧福林繳洋六十元、[illegible]

從高下墜 漆匠吳桂生、前晨九時半、在楊樹浦路怡和紗廠內粉刷牆壁、不慎、由高有十五尺之水管上跌下、頭部受傷、經人車送同仁醫院、醫治無效身死、屍送驗屍所、今晨由法院鄭推事蒞所驗明、着怡和紗廠具結領屍棺殮、

渡客溺斃 昨晨三時許、朱作毛之渡船由浦東塘橋鎮渡口、載客渡浦、駛未數武、鼻嘴中船首與甯波帆船一隻相撞、當有渡客農民王寬余受驚落水溺斃、而帆船已他駛無踪、有死者現年三十四歲、浦東人、世居塘橋鎮附近、其妻生有子女五口、全賴死者度日、天明後其妻已分投水上公安隊救生局請求打撈屍體、

路劫追獲 向爲撐船之楊再雲、昨日下午一時三刻、行經百老匯路、突被盜匪三名、攔住去路、將楊身畔之銀洋九十元搶劫逃逸、當經楊報告附近站崗之十四號印捕在後狂追、拘獲一匪、其餘二匪、則被兎脫、遂將該匪帶回匯山捕房、詰悉名林四奎、江北人、諭押候解院訊辦、

跳車撞車 滬杭路昨日上午九時廿五分、由滬開杭之六號二三四等慢車、駛抵硤石站時、尚未停妥、忽有四等客車內搭客一人跳下跌空、陷入月台下軌、適被機車軋斷兩足、送往硤石鐵路醫院救治、又昨日上午七時四十分由杭開滬之三號快車、駛至嘉興站將停留之際車一輛撞動、有兵士及搭客二人均被撞傷、兵士因受傷甚重、送往嘉興醫院醫治、搭客受傷較輕、自行投醫診治、

拳打足踢 斜橋鑾輿會館後面江北人劉洪喜家、前晚忽來暴客四五人、將劉扭住、不由分說、拳打足踢、受傷倒地、復將劉衣袋內鈔票三十元、搜去而逸、嗣由二區公安局在廬家灣草棚內拘獲嫌疑犯張雨興張貫林郭全三名解署、由該公安局訊究、

氣象 徐家匯天文台報告云、昨晨多雲、天氣甚凉、北風頗猛、氣壓較尋常爲高、上昇甚速、溫度最高七十七度、最低六十●八度、預測今日、天氣甚凉、中國海濱有猛烈之北風或東北風、琉球小笠原兩羣島之間、因有小颶風經過、向東北東方進發、致天氣惡劣、

商場行市

匯挺拆鬆

▲洋釐 昨(廿五日即夏歷八月十三日)滬市洋釐、[illegible]

金市平常

(二十五日)標金狀況先似平軟、[illegible]

大條遠長

[illegible]

外匯無大伸縮

[illegible]

內匯平靜

[illegible]

棉市平穩

[illegible]

紗銷仍俏

▲現紗 昨日(星期二)棉紗市況依然挺秀、[illegible]

債價趨漲

(二十五日)華商證券交易所各債[illegible]

市價一覽

◉國外匯票 [illegible]

◉國內匯兌 [illegible]

◉各國票價 [illegible]

◉金市 [illegible]

◉銀洋錢市 [illegible]

◉上海華商紗布交易所 [illegible]

◉上海華商證券交易所 [illegible]

◉上海麵粉交易所 [illegible]

◉物品證券交易所 [illegible]

◉滬南米市 [illegible]

◉滬北米市 [illegible]

◉油豆餅 [illegible]

◉現貨麵粉 [illegible]

◉雜糧 [illegible]

◉大連油豆餅電 [illegible]

◉無錫紗市 [illegible]

◉利物浦棉市 [illegible]

◉紐約棉市 [illegible]

今天戲目

大舞台(三馬路) 高廷贊

第一台(四馬路) 天開地

上海舞台(四馬路)

▣下爲影戲院▣

中華(吉祥街) 怪女郎

恩派亞(八仙橋) 戰血情花

萬國(西華德路) 猛虎劫美記

中央(六馬路) 卡門

新中央(海甯路) 無名英雄 愛情與黃金

卡德(卡德路) 大俠復仇記 後部

世界(寶昌路) 大俠復仇記 前部

奧迪安(北四川路) 神密女偵探

上海(北四川路) 賢父孝子

通俗 就是我

卡爾登(靜安寺路) 埃田樂園

東華 慎不相逢未嫁時

共和 黑衣盜

北京(北京路) 沙場艷蹟

百星 創世記

夏令配克(靜安寺路) 夫妻反相

中山 首本宏碧緣

光陸(博物院路) 寃海情影

武昌(東武昌路) 假將軍

虹口(乍浦路) 江湖情俠

滬杭火車表

下行車	上8.05	上9.15	下1.30	下6.30		上行車	上7.15	上9.05	下1.35	下5.45
北站開	上8.05	上9.15	下1.30	下6.30	特 慢 快 夜	閘口開	上7.15	上9.05	下1.35	下5.45
南站開	上8.15	上9.30	下1.40	下6.40	特 慢 快 夜	杭州開	上7.50	上9.40	下2.00	下6.10
松江開	上9.20	上11.00	下2.53	下7.45	特 慢 快 夜	長安開	上8.32	上11.05	下3.05	下7.02
嘉善開	上10.09	下12.07	下3.48	下8.38	特 慢 快 夜	硤石開	上9.03	下12.03	下3.43	下7.33
嘉興開	上10.40	下12.49	下4.23	下9.15	特 慢 快 夜	嘉興開	上9.44	下12.57	下4.22	下8.15
硤石開	上11.14	下1.40	下5.03	下9.44	特 慢 快 夜	嘉善開	上10.08	下1.34	下4.59	下8.41
長安開	上11.49	下2.32	下5.44	下10.19	特 慢 快 夜	松江開	上11.01	下2.48	下5.58	下9.36
杭州開	下12.45	下4.00	下6.55	下11.15	特 慢 快 夜	南站到	上12.00	下4.12	下7.07	下10.35
閘口到	下1.00	下4.25	下7.10	下11.30	特 慢 快 夜	北站到	下12.10	下4.20	下7.15	下10.45

▲船期▲

▲進口輪船報告▼ 九月二十五日 [illegible]

▲出口輪船雜告▼ 寧波班 長江班 定海石浦海門班 穿山定海班 [illegible]

外洋輪船報告

英國倫敦班 舊金山班 西雅圖班 香港小呂宋班 溫哥武班 意國郵船班 德國亨寶班 法國馬賽班 呂宋爪哇班 世界班 青島大連班 神戶長崎班 北洋班 南洋班 通州揚州班 崇海班 [illegible]

圖畫時報

九月二十六日第四百九十九號
每星期出二次
Published Twice Weekly

徵求
本報特徵 求時事及 遊藝攝影 美術照片 酬金從優 其有特賞 之品如蒙 [illegible]明 並可登載 [illegible]

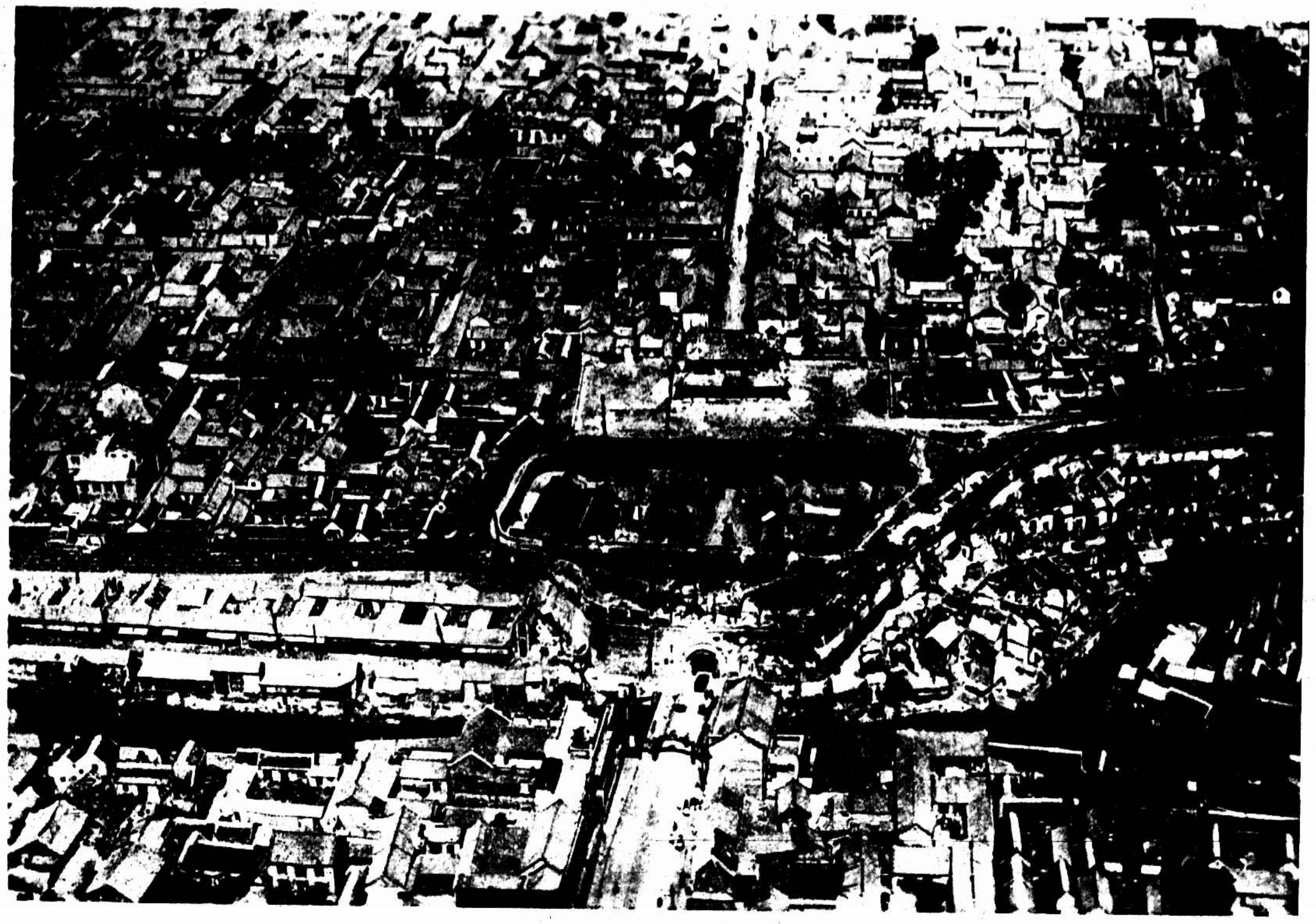

濟城西門之鳥瞰　濟城內外市廛櫛比商業繁盛當濟案發生之際日人不絕用大砲亂轟我濟南同胞任其糜爛損失之巨可想見矣　（子琳照相）

Tsinan viewed from the top of the West Gate. It is indeed a very busy and prosperous town and its loss of life and property resulting from the random Bombardment of Japanese artillery in May is necessarily enormous and incalculable.

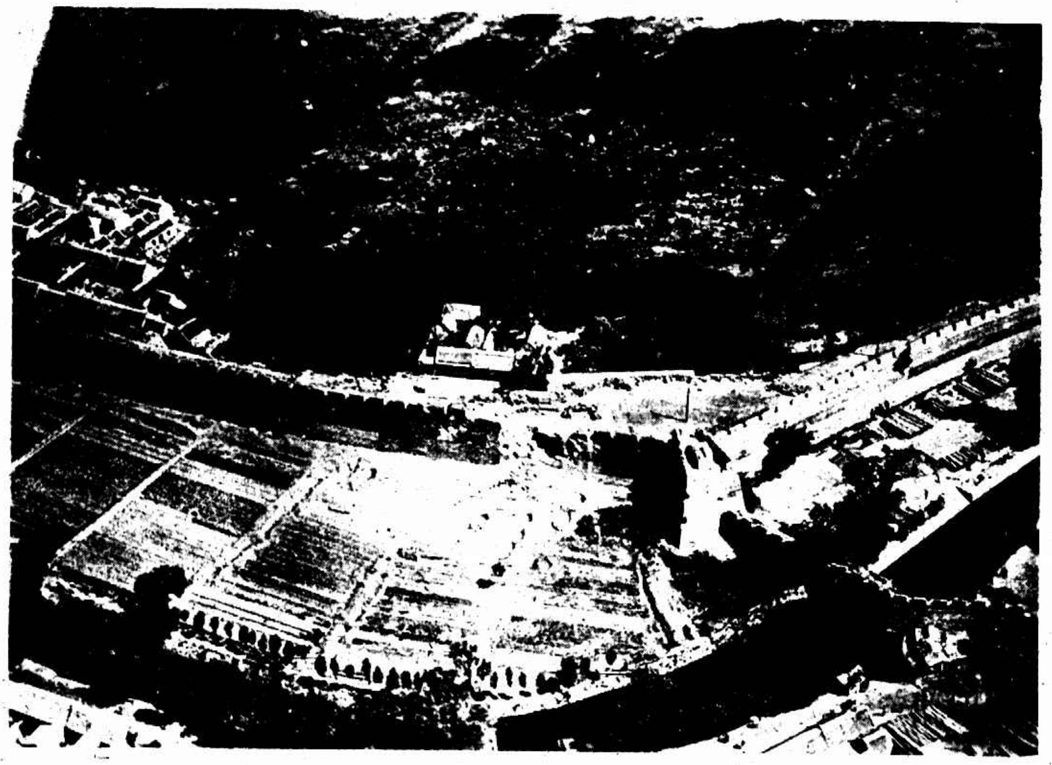

濟城小北門之鳥瞰　小北門一帶爲被砲擊最烈之區　（子琳照相）

Tsinan viewed from the top of the North Gate. This part of the city being the object of the most fierce fire of the Japanese Bombardment during May.

日本電影明星澤蘭子

Miss Ranko Sawa, a Japanese movie star.

正在北京大戲院表演之跳舞家華倫泰柏德威二女士

Misses Cherie Valentine and Tomasita Bodwell, two well known dancers are now exhibiting their clever performance in Peking Theatre.

梅蘭芳遊日本受日本各界之歡迎（李譜琳）

Well known Chinese actor Mei Lang-fang receives cordial welcome from all classes of Japanese people during his pleasure trip in Japan.

日伶市村羽左衛門本月廿一日答宴中國伶界留影自右至左爲容氏（自職台舞蝶）顧月波小小[illegible]
楊月樓[illegible]石六一郎小楊月樓松居松翁市村羽左衛門夏月潤市村夫人歐陽予倩高百歲麒麟童

Famous Chinese actors in Shanghai are at a banquet on 21st inst.

沈子先生之孫女曼倫女士

Miss Mary Sheh, grand daughter of Mr. Sheh Tsen-ten.

張維城君畢業於北大中大曾赴日考察政治經濟歷任華北大學總務長府會議時充全國國民外交大會代表現任外部討論委員會要職

Mr. Chang Vee-cheng, a graduate of Peking University, was formerly the head of General Affairs of The North China University. He is now an important official of the Ministry of Foreign Affairs in Nanking.

蘇州中學實驗小學表演「四仙舞」

The Fairy Dance exhibited by students of Soochow Middle School Experiment School.

凡有志於影相事業者請與
檳城影相器具行接洽一切
▲地址▼檳城蓮花河街四十九號

蘇州中學實驗小學表演古裝舞「百花仙子」

Soochow Middle School Experiment School exhibiting a famous dancing concert named Pats-wa-Sien-Tze.

雕塑大家范爾傑作(丙) (張光[illegible])

Masterpiece by amous sculptor J. Ferrer (9)

帆行影動 (陳成華)

A sailing junk.

雲棲道中 (胡東來)

Road leading to Yuan Tsze, Chekiang.

開封中山公園中之風鐘亭 (李酒葛)

Feng Son Pavilion in the Chung Shan Park of Kaifeng.

韋廉士醫生爲彼等家庭之良友

邵翔茂君與夫人及二女公子玉照

江省呼倫貝爾經卡卡官其來函云鄙人以幼年多病身體素弱成人之後從事學問頗費苦功迨學堂畢業出世辦事又習練辦司法辦行政辦外交在在處處均費腦筋又傷精神內歷年無修養時期積勞既久漸成疾病初見面黃肌瘦後竟寢食全廢百方診治醫藥罔效形如束手無策坐以待斃嗣幸遇孫尚武君力勸試服韋廉士大醫生紅色補丸以作萬一之望當即飭差往中西藥房購得半打初服幾日頓覺精神爽健數年之室人曾患血薄之症亦是此丸治愈感激之極且惠及兩小女蓋鄙人前是弱體焉得強種所生两小女景鑫景江感常有小病不是寒熱不匀就是飲食不調均購韋廉士嬰孩自己藥片令其服用又奏神效

凡經售西藥者均有出售或直向上海江西路六十號韋廉士醫生藥局函購韋廉士大醫生紅色補丸乃是補血健腦之聖藥專治血虧腦疲所起各症定價每一瓶大洋一元五角每六瓶大洋八元郵力在內韋廉士紅色清導丸乃是平肝微利之品專治大便秘結所起各症定價每一瓶大洋六角每六瓶大洋三元郵力在內嬰孩自己藥片爲嬰兒及小孩專常各症之靈藥定價與清導丸相同也

嘉興楊廟油車港一帶瓦窰頗多築造亦甚精究 (李興言)

Kilns for tiles and bricks in Kashing. They are all well constructed and quite large in number.

龍泉八都上窰之工作情形「浙東游記插畫之八」(陳萬里)

Works in a native kiln for pottery in Pai Fou, Lungchuan

[illegible]礦權問題糾葛中之長興煤礦圖[illegible]礦場之旱橋及輕便鐵道 (朱鏡希)

Chang Hsing Coal Mine of which the right of exploitation is in dispute—Its bridge and light railway

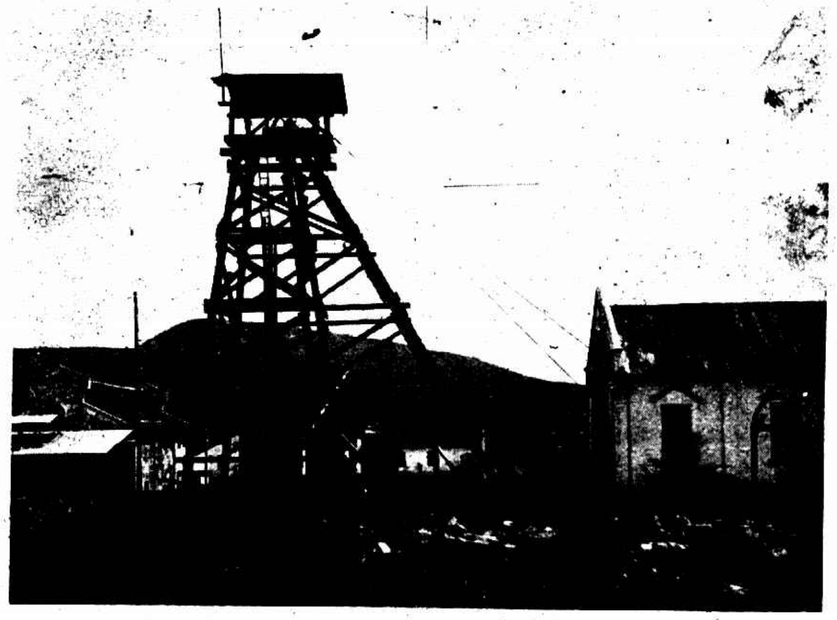

一號煤井深可六十丈 (朱鏡希)

No. 1 Pit—Over 600 ft. in depth.

封鎖之二號煤井 (朱鏡希)

No. 2 Pit which is now closed.